大正十四年二月十四日（土曜日） THE KEIJO NIPPO （明治三十八年九月十日第三種郵便物認可） 第六千百八十三號

京城日報
十三日夕刊
發行兼編輯人 印刷人 發行所 京城府大和町一丁目 合資會社京城日報社

共産黨の示威運動
カトリック聯盟大會當日 二名の死者百名の負傷者

【マルセイユ十一日發電】本日當地に於てドカステルノオ將軍司會の許に開會されたカトリック教會聯盟の大會に際して共産黨の反對示威運動が行はれ共産黨三名の死者と百名の負傷者とを出した當地方の警察家シタウカフオクボタ氏は大會よりの歸途暴漢に包圍毆打された騎馬巡査の一隊が急を聞いて來着し示威運動團を驅ふて二百名を檢束した

プラアグ共産黨示威大會
負傷者數十名

【プラアグ十一日發電】當地の共産黨黨員は日用品の騰貴に反對して示威大會を開き盛に政府の態度を攻撃した結果遂に警官と衝突し負傷者共産黨員側八名警官側三十八名を出した、共産黨員は警官に對して瓦石を投じ警官側は短銃を發射して之に應ずる等一時は中々の騷ぎであつたが軍隊の出動を見るまでに至らず鎭靜に歸した

英は金本位に近く復舊

【倫敦電報】英國藏相チャーチル氏は出來る丈け最も速かなる時期に於て英國は金本位を復舊するであらうと發表した

新嘉坡根據地
着々準備進捗

【倫敦十一日發電】海軍大臣ブリッヂマン氏は本日下院に於ける保守黨議員ヘコン氏の質問に答へて曰く新嘉坡海軍根據地の設計並に工事開始に使用する準備は着々進行中であると

英スウダン政府に五十萬磅引渡

【倫敦十一日發電】英國下院はスウダン總督サア、リイ、スタツク少將暗殺事件に關聯して埃及政府より英國に支拂はれたる五十萬磅の賠償金中賠償の經費を差引たる殘金を總督事業に用ひる目的を以てスウダン政府に引渡すの案を可決した

山東鐵道復業

【青島十一日發】先日來罷業中なりし山東鐵道從業員は十日午後に至り問題解決し昨夜より平常通り從業した山東管理局士齊氏は從業側の要求を容れ幹部を排絕した

國民代表會議
規則愈よ脫稿

【北京十一日發電】善後會議に於て召集さるべき國民代表會議の規則は過般來起草中であつたが最近愈々脫稿し段執政の手許に送附された右規則は七條七十八ケ章より成り會議の組織方法議事々項並に憲法の起草及びこれが實施方法等に關し規定したもの而して憲法の起草及び之が實施に關する範疇で之れが提出の暁には多大の議論がある見込である

學士院會授賞者推薦

【東京電報】恩賜賞及學士院賞の授賞者推薦を諮る二三の問題を審する學士院定例會は十二日午後七時から上野の同會館で開かれたが探聞する所に依れば第一部會一、第二部會六を推され內恩賜賞二、學士院賞二、推賞一、文科賞二であるが其顏觸れは三月十二日でなければ確定せず勿論秘密であるが歐米に於て又は恩賜賞に入賞して居る事は確定的のものである

普選修正案附議さる
十二日の緊急臨時閣議

【東京電報】普選案に對する樞密院側の修正意見は十二日午後政府側に內示するところありしより政府は樞密院散會後午後九時四十分より院內に緊急臨時閣議を開き塚本法制局長官より右修正條項につき說明するところあり審議の結果右修正條項は納稅資格の條件其他大體に於いて案の骨子に觸れしものにはあらざるも兎に角この普選案は與黨三派の意見に基き政府と與黨間にて幾多の曲折を經て尙ほ政府部內にても愼重に審議を了した案なれば例へ枝葉末節なりとも直に樞府の修正には應ずるを得ず何れにするも樞府の修正條項に對しては更に政府より原案に基き充分の說明をなし樞府側よりも同修正理由を聽取の上修正に應ずるや否や最後の態度を決すべしと云ふこととなり十三日午後首相藏相は政府を代表し樞府に到り正副議長と會見意見の交換をなすこととし十時三十分散會した

修正項目

【東京電報】普選案に對する樞府の修正項目は結局四項目に亘つてゐるがその主なるものは左の如くである

一、被選擧權者の年齡を三十歲以上に改めること
一、華族の戶主は選擧權被選擧權を有せざる項目を加ふること
一、乞食、浮浪人を除外する意味の項目を加ふること
一、第十條を修正して待遇官吏を除くこと
一、總選擧は解散の日より三十日以內とあるを修正して今少し期間を延長すること
一、公立學校を選擧運動に使用する件も之を削除すること

練習艦隊出港延期

【バンクーバア十一日發電】目下當地に碇泊中の日本練習艦隊は本日當地を出港の筈であつたが去る八日の出雲乘組員遭難事件に關する査問會が未だ終了しないので十四日迄出發を延期することゝなつた

治維法原案提示
兩相三派幹部會見して說明

【東京電報】治安維持法案に關し若槻內相小川法相は十二日午前十一時半院內交涉室に三派幹部と會見し左の原案を提示して說明する所があつた

第一條 國體及政體を變革し私有財產を否認する目的を以つて結社を組織し或は之に加入したる者は十年以下の懲役又は禁錮に處す
第二條 前項の目的を以つて多數集合し其の事項の實行を協議したる者は七年以下の懲役又は禁錮に處す
第三條 第一條第二條の目的を以つて他人に違法の行爲を煽動したる者は七年以下の懲役又は禁錮に處す
第四條 第一條第一項の目的を以つて騷擾暴行其他生命身體又は財產に危害を及ぼすべき犯罪を煽動したるものは十年以下の懲役又は禁錮に處す
第五條 本法施行區域外に於て罪を犯した者に對しても本法を適用す
第六條 本法に記載する犯人にして未だ發見せられざる以前に自首し出でたる者に對しては刑の量定を減免することあるべし

右に對し幹部側から二、三の質問があつたが三派交涉の上何分の回答をすることゝした

治維法制定の趣旨
若槻內相語る

【東京電報】政府は治安維持法を制定して不穩な思想を取締る事にした、其規定せんとする事項は我國體若くは我政體を變革し私有財產制度を否認する目的を以て結社を組織したり其他重大な犯罪を煽動したり又は金錢を受けたり金錢を要求したりするものに對して相當嚴しい制裁を加へんとするものである即ち言葉の上の國體若くは立憲政體の變革は無政府主義と言つても良い、私有財產制度の否認は共產主義と大體同一である即ち今回の法律の目的は無政府共產主義の煽動秘密結社を取締らんとするものである由來此の內閣は過激社會運動取締法案を議會に提出せんとした時は無政府主義共產主義朝憲紊亂の文字があつたが今回は斯樣な概括した言葉は含んで居ない

鮮鐵改良費問題は決して憲法違反でない
咸鏡線の五百何十萬圓は繼續費として四十六議會に協贊を經た

十二日の衆議院に於て例の鮮鐵建設費が問題となつた右の內容は咸鏡線の工事進捗を意味するものであるが右に付鐵道部當局は左の如く辯明した『右は憲法違反とか豫算審議權を無視するとか云ふ筋合のものではない。

總督府は帝國の議決を經た鐵道建設改良の範圍で其支拂義務を負擔し得る程度の工事を進めたに過ぎない。元來鐵道の如き大工事に在つては一工事に就て其の施工期が數年に亘るもの珍しからず從つて其の年度の出來高の一部工事費に就し翌年度に於て支拂ひを爲すが如きは普通の事に屬し

政府としては支拂義務が年割豫算の範圍を出でざる限り工事が請負者の負擔に於て進捗を見るも何等差支ないのである元來十四年度豫算に計上せる

咸鏡線の五百何十萬圓は今議會に初めて要求したものではない十四年度の咸鏡線工事費千六百十七萬圓は第四十六議會に於て繼續費として協贊を經たものに係り今回計上せるものは其の繼續費の年割の整理に過ぎぬ若し既定豫算以上に支拂の義務を有し十四年度に於て豫算增額を要求したるものであれば初めて問題と爲るべきものであつて

今回の咸鏡線の鐵道假拂問題は絕對に憲法違反でもなく豫算議會を無視したものでもない。要するに斯かる內容を知悉せざるに乘じて仕組んだ一芝居に過ぎないものである』

停車場は增加しても廢止する氣遣ひはない
弓削鐵道部長語る

鮮鐵直營の實現と共に財政緊縮の折柄であるから各線の停車場を大分廢止するであらうとは世間專ら噂されて居る所であるが右に付弓削鐵道部長は語る。

そうした噂のあると云ふことは自分も耳にせぬでもないがそれは以ての外である。成程財政の緊縮は中央政府の方針であるから出來得るだけ緊縮はするけれども、緊縮で可からざるものまで緊縮すると云ふ意味ではない。特に停車場の如きはこれから直營となれば從々業務の發展を企圖する意味に於て幾分現在より增加する計畫はあるが、現在の停車場を廢止すると云ふ樣な計畫は毛頭ない。それは全く何かを誤り傳へたものである。斯くの如き噂に就て地方人士は些も心配する必要はないのである。

大波紋を描いた鮮鐵建設費問題
上院の態度はどうか

【東京電報】政府が大正十四年度豫算に朝鮮鐵道建設費として五百四十萬圓を要求せるに對し朝鮮に於て大部分の建設を終り內三百四十萬圓は議會に支拂ふべき金額なる事は既に豫算總會に問題となりつゝありしが十二日の本會議にて政友本黨は之を政府攻擊の具として修正案は輒して憲法違反として豫算及び會計法違反として大波紋を惹起し政府及び與黨の狀態となりしが政府は政府にして豫算の協贊を經ずして建設せる場合は本案の議題の事例は從來種々あり事例斯くの如くなれば政府としては必ずしも不法の處置を採りしにあらずとの見解を持し居るが上院は更に三派の努力にて通過するも貴族院にては難關視されてゐる

如く鐵道建設の處置に相違なきもせるものにして鐵道が管理せしめありしを明年度より朝鮮總督府に管理することゝなり居るものに對し鐵道局の都合上建設は現に鮮鐵の所有に屬し政府はこれを買收するに外ならず如上の例の如く

輸入港としての浦潮
哈爾賓 松江生

東支鐵道が敷設せられた其最初に在りては、露西亞は太平洋に面して浦鹽斯德と大連の二港を有して居つた、其後南滿洲鐵道が我國の手に歸してからは、自然の勢として東行浦鹽斯德向を重要視し、哈爾賓浦鹽斯德間の輸出貨物に特定運賃を制定した、其結果一九一三年頃までは、北滿特產物の約九割は東行したが、輸入貨物は當時に於ても浦鹽經由は全數量の四分の一に過ぎなかつた、他は凡て大連、營口、安東の三港及び滿洲里經由に依つて占められた、歐洲大戰中に入るや浦鹽線は軍需品の輸送に忙殺せられ、一般出入貨物を顧みるの餘裕は無く。大連經由、滿鐵連絡が獨占したのである。

越えて一九一九年末までは沿海州の政情不安の爲め、依然として烏蘇里、東支連絡貨物は甚だ不振を極め、輸出貨物は全體の一割二分五厘、輸入は僅に六分三厘と云ふ狀態であつた、沿海州產の魚類及び石炭を數へても、僅年額百萬布度を出なかつた、然るに一九二〇年に至り、烏蘇里二鐵道の輸送連絡が緩和し、浦鹽經由輸出貨物の數量が俄然として增大するに至つた、しかし輸入貨物は一向に振はず、一九二四年に至つて漸く四百萬布度に達したが、其大半は沿海州に産する石炭であつて海外輸入品に至つては數ふ可きものが無い

の增加には、次の事情が伏在して居ることを忘れてはならぬ、即ち東支鐵道は其東行輸出貨物の獲得に充てた貨車の大半、約四千二百輛を利用する爲に、一九二三年に於ては沿海州の石炭は固より、浦鹽を經由する一般輸入貨物に對しては、運賃の大割引を行つた爲め輸入貨物の數量が俄然として增加したのである、左に最近五ケ年間の烏蘇里及び東支連絡貨物の北滿輸入數量を示さう（單位一千布度）

年次	石炭	一般貨物	合計
一九二〇年	[illegible]	[illegible]	[illegible]
一九二一年	[illegible]	[illegible]	[illegible]
一九二二年	一、一二七	三七七	一、五〇四
一九二三年	[illegible]	[illegible]	[illegible]
一九二四年	[illegible]	[illegible]	[illegible]

露國の石炭の數量は全部東支鐵道利用であつて、東支鐵道は之に對して特定運賃を適用したから、輸入數量は五倍の增加を見たのである、而して其他の輸入貨物に至つては石油、麻袋、茶、果物等が著しく增加した、之を前年度の比較から見れば次の如くである（單位一千布度）

	一九二三年	一九二四年
鑛油	五〇	一三、七
麻袋	〇、六	八〇、九
茶	三七、〇	六九、七
果物	一〇、〇	三一、五

石油の輸入が增加した所以は、露國產の石油が輸出したことを示す結果であつて、石油は早くも北滿市場に於て米國及びスマトラ產の石油と競爭を始めた、今後露西亞の石油が益々輸入せられ、東支鐵道に向つて直輸入せられたならば、價格を低廉ならしめ、現に豆油を壓しつゝある奧地農民をして石油を代用せしめる結果となるから、それ丈け多く大豆の輸出數量を增すことゝ爲るであらう、次に麻袋の增加は、一般から多大の興味を以て見られて居るが、產地は印度のカルカツタであつて、從來は大連經由のものであるが、斯くの如く東支鐵道の運賃政策が急激に變轉することは、特産界及鐵道關係者から注目せられたことも無理からぬ所である。

果實の如きは從來は鐵道、沿海州の北部を主とせられて居つたけれども、北滿鐵道及哈爾賓、秋田方面のものが過去の歷史を有して居り、東支鐵道では其鐵道に特種の商率運賃を適用したから、是亦注意せねばならぬ現象である。

茶は米國、漢口等のものが主として經由するから、運賃如何に依つては其數量を增加するであらう

沿海州に於ける購買力は七千五百萬金留で、內外人口六十二萬一千人に割當れば、一人百二十金留で、極東三州の購買力に比すれば七〇パーセントに該當して居る、故に極東露領の消費を以てすれば極端の增加は見ないが、通過貨物の增加に依つて浦鹽斯德の價値が決定せられる、此の點から見れば滿鐵の執る可き態度も自ら決定せらる可きで、浦鹽側の商議も研究して特定運賃を定めると共に沿米を恐れざる貨物は必ず長哈間の馬車輸送を免れぬ所であらう、因に沿海州の移輸入貨物中、歐露本國にて供給するものは一千二百萬金留外國品六百萬金留、滿蒙輸入品八百萬乃至一千萬金留、合計二千六百萬乃至二千八百萬金留であつて、大略左の如しと見られて居る（單位數量一千布度價格一千金留）

	數量	價額
小麥	四〇〇	六、〇〇〇
生肉	一三〇	一、三〇〇
食鹽	二、五〇〇	二、五〇〇
砂糖	四〇〇	四、〇〇〇
織物	五五	三、三〇〇
脂肪	一〇〇	一、二〇〇
鑛油	一三〇	一、〇〇〇
鑄類	五〇	一、〇〇〇
材木	一、〇〇〇	四〇〇

右の內小麥、生肉は主として滿洲產、食鹽、砂糖、織物類は露國から供給したのである。

驛屯土收入成績

大正十三年度に於ける驛屯土小作料及驛屯土拂下代金徵收成績に就き本府財務局稅務課に於て聞く所に依れば本年一月三十一日までの徵收成績は小作料に在つては調定額百八十二萬七千五百十九圓に對し徵收額百八十二萬五千九百五十七圓であり、昨年同期に比し四厘の增となり昨年同期に較べて一分九厘の增勢を示し又拂下代金徵收に在りては調定額三百六十七萬六千五百十九圓に對し收額三百二十九萬七千五百六十二圓にして未收入額二千十六萬八千九百九十七圓であるに至つた道別に之を示す時は左の如くである

道別	驛屯土小作料 收入額（圓）	收入步合（割）	驛屯土拂下料 收入額（圓）	收入步合
京畿	三四〇、二三〇	九、九九	四四、一六〇	九、九五
忠北	八二、七五六	九、九八	一三、〇二〇	九、九七
忠南	一六六、三四四	九、九六	二〇一、九六六	九、九八
全北	一七七、四九一	九、九八	一三九、〇五三	九、九六

京畿雜穀收穫

京畿道十三年の雜穀收穫は粟及び稗は作付反別前年に比し減少し其他の作物は大差なきも旱魃害等に依り一般に減收を來した種類別收穫高左の如くである

	作付反別	收穫高 石	前年との增減步合
粟	三二、一〇〇反	一三、九九〇	[illegible]
稗	一三、〇〇〇	三六、五四〇	[illegible]
黍	[illegible]	[illegible]	[illegible]
蜀黍	[illegible]	[illegible]	[illegible]
玉蜀黍	[illegible]	[illegible]	[illegible]
燕麥	[illegible]	[illegible]	[illegible]
蕎麥	[illegible]	[illegible]	[illegible]

父は主義主張は曲げぬ
容態惡化の虞れはない
孫文氏の息科氏語る

【北京十二日發電】孫文氏は最近國民黨を强いたものでよし孫段、張の三角同盟の提携存するもこれは其の主義主張を曲げるものにあらず當局側より國民黨に對し屢々流言を放せらるゝは頗る遺憾に堪へぬ父孫文は昨夜安眠し體溫平熱脈百二十にて容態は惡化の模樣はないと

の代表を殉應せしめよと勸めたとの說が當時三報に傳へられたが之に對し孫科氏は往訪の記者に語つて曰く

此の說は何者か爲にせんとして

貯蓄銀行令發布か
目下總督府で研究中

朝鮮に於ける貯蓄銀行令の施行は先般來貯蓄組合又は貯蓄銀行各地に組織され其他銀行に於ては之を兼營するものもあり其必要が認められ各地の情況を調査中であつたが理財課長の歸任等にて一時中止の狀態なりしも各地の情況如何に依つては發布されると共に必要に迫られ當局では目下之が研究中の模樣である

が內地に於けるものを其儘移すとすれば多少時勢に遲れて關係者に不自由を感ぜしむるものあり此の點何等か朝鮮の事情は勿論實際に適應せる方法に就て慎重調查研究中の由なれば近く發令になるかも知れぬと

小作人救濟

忠南牙山郡新昌面及仙掌面に於ける水田約八十町步を所有する稻田合名會社で小作人約八十名で冬季に至り窮乏に陷りたるを以て之れが救濟をなす事に決定し昨秋收納した籾六十石を小作人八七戶に對し家族の數に應じて無償配給することゝしたが今後の救濟策として無利子年賦償還の方法にて種籾及農事資金をも貸與する筈であると

海底線復舊

去る八日來暴風雨の爲め米國行電報は歐洲經由又はグワム、ミツドウエー間海底線故障の爲め米國行電報は歐洲經由又は十二日海底線開通と共に常態に復した旨遞信局へ通報があつた

御斷り

本日も午前九時十分より大阪廣島間の電線に故障起り從つて電報は遲延いたします悪からず御諒知願います

世界の旅へ（五）

ハルピンの印象（二）
哈爾賓にて 松村松盛

山內總領事から東支鐵道倶樂部で、盛宴の馳走になつた。露西亞料理を御馳走になつた。暗い食堂は紅花綠葉に彩られて、晩冬を知らぬ。オペラが始まつてるといふ。從つて見る。劇場あたりのと大した變りはないやうだが言葉が解らぬから、一向要領を得ぬ。後から聞けば、大した藝術的なものでもなかつたらしい。ただ觀客は一寸變つてる。支那人は一人もない。露西亞人やユダヤ人、猶太人、勞者、紳士が悲惨せ報るやうだ。露西亞に居た悲らなくなつたブルジョア階級は、離れ〳〵てこゝに蹈つた。そして帝政時代の豪奢な生活を想起らずやつてるのだ。併し我々には誤い製鐵だと思はせる。プロレタリーが鎚を持つて、玄關に待つてるではないかニテエヌーと雅等は應へるだらうさうだ何うでも宜しい、何うせか

風靈が上に身に沁むではないか！一時頃だ、偶然同窓のチー君に會うた。君は總領事を去りて、一千萬圓の國際運送株式會社をつくり上げ、その重役として活動してるのであつた。北滿、西伯利亞の貨物を大連に持つて來る仕事に從事してるらしかつた。彼は大志を抱懷する義俠的人物で、當世には珍しい男だ。かうした國際舞臺で活躍せざるを得なかつた。

キャラから流れて來た紳士淑女が、暗い食堂でダンスを始めた、誰の眞ん中か忘たヨボ／＼爺さんと孫のやうな若いのとの一組は、著しく異彩を放つた。口の悪い日本人か、深刻な批判を下してるとは、夢知らず、危なげな足取りで、踊りれながらフオックストロット。我々でもアレ位は行ける自信があると、吳市同宿。でも、白髮の老嬢のなれの果てとはいはる。ウエートレスが、五六人相手欲しさうな顏をしてゐたが、飛び込む義勇兵は一人もない。「吸女相撲」して狂喜す、何等の醜態ぞ、婆妖に非ずんば能く爲すべからず」と東洋道徳が、更の方から出てくる。それでよろしい、何も彼も假飾る必要は潔館ないのである。

露西亞の女よ、誰がために誰は「耻ぢ」んとする？御身等の親達が極東經營の大野心に燃えて、築き上げたハルピンの殿堂、今や振り向きもしなかつた支那人に、マンマと横取されて了つたではないか！薔薇の露よ、何の歌を歌はんとする？松花江の細波眺りて、淚誰が風靈の一聲が上に身に沁むではないか！と嘲笑されるならば、また何をか言はんやだ。

× × ×

人事消息

▲池田秀雄氏（殖產局長）池田技師を隨へ十六日出發湖南線方面視察の豫定
▲大崎莊作氏（國北產業技師）十一日入城不知火旅館へ
▲木星豐氏（平北產業技師）同上
▲西川久氏（水原模範場技師）同上
▲藤原慈二氏（忠南產業技師）同上
▲戶津喜氏（光州殖銀支店長）十三日朝入城不知火へ
▲木村重樹氏（成興帝國產業會社支部人）同上
▲小賀野治藏氏（平南道技師）十二日入城前屋旅館へ

取消

十二日夕刊所載『東拓總裁任命さる』と題する中川小十郎氏任命の電報は全文を取消す

對山錄

帝國議會に對する本黨の修正案は總督府が第四十六議會の決定に依り約十五億二千餘萬圓の大豫算に對する唯一の反對黨の態度だ

內閣歸屬倶樂部の四百萬圓政務次官、參與官の俸給數十餘萬圓、內務省臨時警察費百十六萬圓減、斯ろソツクリ剃除して、結局見せた振りを見せた方が却しぢやなかつたか。

◇

特別會計中の鮮鐵建設費に對して、議會及び會計法違反と呼はりなんか、餘り下らな過ぎる。ジクルだけ御嬢にならぬ。

◇

あんまりで無いのは金だといふ好景氣の當時は稅收七千萬圓に上つた和田豐治さんの遺産さへ大してなかつた。それは實業家などの通有。政治家などはお爲同機、もと〳〵無いやうで無いのだ。

◇

然し濱田氏には、幾らかありさうに見えた。いつか議會で、自分には私財がある、そんな汚い金は入れないと公言した。その横田氏の遺産といふ全部が負債百二十萬圓の抵當。整理して新に家の睨だけ殘れば、よい方だといふ。

◇

政黨の大部分は、去年の總選擧の負債に今尙苦しんでゐるらしい。斯くて彼は、よく收りよく散じた點でも、星、原兩先驅を辱めはしなかつた。

天氣豫報（十四日）

晴 後曇

十三日	午正（西氏）二度一 華氏 三五度八	
十二日	最低（攝氏）零下八度七 華氏 一六度三	

本日夕刊八頁

よこねは切らずにこうしてなをす

横根やカンソウ、イクラ患部ばかり手當しても中々治りにくいものである例へ一時治つても再發する事が多い其原因の病毒さへ取つてしまへばスツクリ治つて再發や内攻の心配がないどんなに赤く腫れてうづきたまらぬ横根やカンソウでも又色々手をつくして治らぬ人も一時も早く淺方の結毒内掃丸を服用すれば體內の病毒を兩便に取り去る故うづき痛みは二三日で止まり自然に腫れも引くから注射したり切つたり注射した後にでも服用すれば病毒がスツカリ取れるから早く治つて安心が出來る事實此藥で治つて喜んで居る人が實に澤山ある此藥程淨山治つた人は數しれない遠方からは崖眼をよせる家傳藥は外にない本家に限り親切に說明するから御來店或は手紙で遠慮なくお尋ね下さい

横根かんそ治りにくい慢性痳病梅毒るれき悪性の腫物や皮膚病の實驗濟の妙藥

家傳秘藥 結毒內掃丸

本家 京都五條通寺町西入 山本治兵衛

書籍目錄 無代進呈

ハガキで御申越次第

大阪市東區平野町八丁目 日本博文館

農家の福音

專賣特許 旭式堀苞機

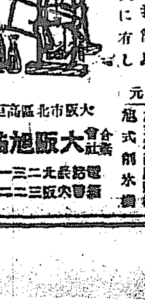

本機は鋳鉄製にして堅牢優美、取扱簡易製產能力多大に有し よく老人子供の使用にも適します、苞の大中小は自由に製造出來ます

カタログ進呈 郵券二錢要ス

製造元 旭式堀苞機 旭式籾摺機 旭式削氷機

大阪市北區高垣町 合資會社 大阪旭商會 電話北一二三一七番 振替大阪三二六五番

品質第一の 元祖 日本一の 卓上糊

事務用にも、家庭用にも、工業用にも－

不易糊 不易ゴム糊

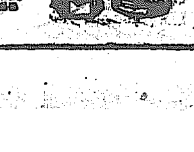

陸海軍及工廠 三越呉服店 八幡製鐵所 住友本店 南滿洲鐵道株式會社 京都帝國大學 其他官衙會社商店御用品

▼全國有名文具店雜貨店に販賣す▲

本舗 大阪 不易糊工業株式會社

不安一掃 持參

活動自在

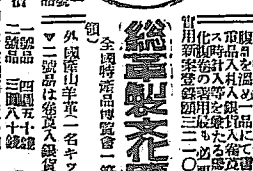

一號品

一號品 四圓五十錢 二號品 三圓八十錢（大中小 共）
▼二號品は安全貨入錢貨入なし
定價 送料內地 北海道 朝鮮 臺灣 滿洲 一組三十錢
御申込次第說明書進呈◎特約店一市一郡に限る

安全なるなるから盜難遺失の心配なく常に腹に品を澤山入れ錢貨入れ及貴重品入れ兼用する書類入を特許品入れ乘る安心な等級も必要なり

實用新案登錄第三二一〇六
化粧時計 全國特許品博覽會一等金牌受領

總革製花兵衛卷

文化製革製造發賣元 谷本米吉
大阪市南區南綿屋町三十六番地 電話南一七六一番

完全な空氣銃 獨逸製ゲーム 特價十七圓半 ペネ入故バネの折れる心配なし

製造元直接特價提供

大高評 ダイアナ少年用五圓五十錢、中年用十二圓、大人用十八圓、二十圓、廿五圓、三十圓、デジー式 七圓、進步十二圓廿圓五十錢 ミリタ式 二十五圓、二十八圓、二十三圓 四圓三圓半

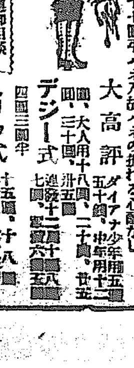

カタログ進呈 特約店御買應御相談

小鳥霞網糸 目三間物五圓五十錢 同三間中目七圓半 鴨網糸 上等二十四尺五圓 廣糸並製各品共揃

大阪市南區高津四番町 常盤號銃砲部 東京市外向島寺島町南通館前 常盤號支店
振替大阪六六〇〇二 東京六九九二

本欄特別廣告一手扱 大阪今橋二 第一廣告社

妙布 ヨクキク、コウヤク リウマチ、ウチミ、カタコリ 各藥店有 五十錢 三十錢 二十錢 東京 麻布 渡邊輝綱

府內勞銀調查

金融

粟 …產地品薄にて相場高保合…なるも外米免稅實施と共に粟に對し…

…休日續きに妨げられ賣行捗々しからざるも大阪仲買より見る時は稍…相場 上旬 中旬 下旬…

…正金融關係に依る賣急き品出現等相俟つて漸次緩和に越月せり…

東宮殿下 親しく癈兵を慰め給ふ

十二日國技館に於ける全國癈兵聯合大會に參加した三千餘名の癈兵は十三日午前十一時半赤坂御所正門前で萬歳を三唱する豫定の處、東宮殿下には癈兵は國家の功勞者であるとて特に正門際に整列せしめよとの御旨葉あり殿下には態々バルコニーに御出ましあらせられ一同を慰め給ふた（東京電報）

大東印刷の盟休事件 近く解決か

既報大東印刷會社の文選職工二十八名は引續き怠業して賃金値上勞働時間短縮、賞與の要求に對し會社側と交涉中であるが十三日植字印刷、機械、製本及び文選の各課長は問題が險惡なるを恐れ職工中の職工を勞農總同盟に訪れ彼等の意嚮を酌取し仲介の勞を取る事となり一方會社側では重役を緊急召集中であるので解決の曙光も近からんと見られてゐる

時局大同團結 執行委員 朝野の名士を訪問

朝鮮の宗教團體中最も勢力あり信徒數百萬と稱せらるゝ普天教の時局大同團結執行委員林京鎬蔡基斗の兩氏は十數名の委員と共に十二日朝鮮時局研究會の丸山鶴吉氏代議士山口政二氏の紹介にて粕谷議長を衆議院に訪問し種々意見を述べ諒解を得るところがあつた彼等委員の綱領は內鮮人の精神的結合と文化の向上を圖るもので從來の獨立運動と異り自發的行動に出で獨立運動撲滅の意を含まず殊に林京鎬氏の如き獨立運動の急先鋒にて總督府のブラックリスト中の人物なりしが飜然反省したものである、尚一行は近く東京にて朝野の名士と懇談會を開き充分の諒解を得たいと云つてゐる（東京電報）

盜難の多い三坂通り

龍山署一月中の窃盜事件は丁度百件で之を時間別、手段別、町名別等に表はして居るが其中町名別を見ると三坂通りの九件を最多とし元町一丁目、孔德里の共に八件、元町四丁目の七件、漢江通りの六件等で毎月の統計によると三坂通りが第一位である、

四十萬圓の金剛石 佛國紳商が密輸入して 京阪地方で捨賣り

近頃東京大阪に於てダイヤモンドを市價の半額で販賣する者があるので神戶税關では或は密輸入品ではないかと注意中神戶市江戶町一〇〇シャルホップコンパニーの店主佛國人シュエッチ、シャルホップが過般長崎丸で上海より歸來し東京帝國ホテルに滯在してゐる事を突き止め取調べると同ホテルでも同樣販賣した事が判つたので七日午前同ホテルで取押へ調査の上所持のダイヤを押收した右ダイヤの見積額は四十萬圓で斯かる巨額のダイヤの密輸入を遂行するには他に連累者があると見込をつけ鋭意取調べ中である（東京電報）

春を待つ昌慶苑 今年も夜間開放し 不夜城の壯觀を現出

永年の堅苦しい慣例を破つて去年の春初めて昌慶苑の夜櫻を開放し豫期以上の盛況裡に人氣を博した李王職では今年も又そうした社會の要望に酬ひ樣と目論見を樹てゝゐる櫻花時の山澤山主任の談に曰く『昨年は四月廿日から十日間であつたが今年も多分そんな時期になると思ふ何しろ多い晩は二萬人からの見物があり十日間の累計は通しで十四五萬の入苑者であつたから非常な雜沓であつた今年は去年の經驗と方々からの注文もあつたので充分に準備を整へる計畫で園域もウント擴げて博物館附近から動物園の大部分と植物園池の端一帶に導洞を建て出來得る限り入場を便宜にし一方休憩用のベンチも多數增置する積りであり櫻樹は年々二百本餘り增殖してゐるが今年は其數を增し又枝振も漸次整つてゐるから花時には一入の眺めであらう何分昌慶苑は李王家に接近してゐる關係もあり警忠壇や其他の公園並にホリ放しにする譯には勿論行かぬが昨年の樣に別段事故も起らないとすると自分達も安心して一般に開放することが出來ると喜んでゐる』

陸軍記念日と龍山部隊

三月十日の陸軍記念日の在龍各部隊聯合祝賀式及餘興は十二日の第二回委員會で分擔を定め各委員は來る二十四日までに計畫を樹て二十四日委員會で細目を發表する事となつた

大工と左官が勞銀のとり頭

府內に於ける各種職業の賃銀は大工左官の一日の賃銀四圓二十錢を筆頭に彫刻人力車夫の四圓、瓦葺煉瓦積の三圓八十錢、家作三圓七十錢、指物三圓六十錢、船作り木挽の三圓五十錢で最低は染物、洗濯の一圓四十錢で鮮人では最高石工の二圓六十錢揚車の九十錢が最低で前期九月に比し內地人三十七種騰貴せるもの八種、下落せるもの三種指數に於て二の騰貴を示し朝鮮人三十九種中騰貴せるもの七種下落せるもの三種指數に於て二の騰貴、支那人十四種中下落せるもの二にして指數に於て一の下落を示してゐるが大體に於いて沈靜の氣配を辿つてゐる

樂聖プレミスラフ氏夫妻（けさ朝鮮ホテルにて）

宇品陸軍糧秣廠に大疑獄起る 全國各師團にも波及か

宇品陸軍糧秣廠を中心として一大疑獄事件突發し廣島憲兵隊では十一日から總動員を行つて捜査に努めてゐるが右は青島大連から輸入される牛肉數十萬圓の行方不明事件らしく取調べの進捗と共に全國各師團にも波及する模樣あり廣島憲兵隊では同隊始めての大事件として色めき立つてゐる（廣島電報）

朝郵を相手に 五萬餘圓の請求訴訟 溺死者の遺族から

一昨年十一月一日咸北遊大津から元山の間に於て朝郵の汽船會寧丸と晉州丸が衝突し晉州丸は其場に沈沒し多數の乘客や船員等は無慘の溺死を遂げたが當時溺死者の一人であつた乘客咸北明川郡東面長德洞九三三金秉河（三〇）の遺族六人は朝郵の代表者恩田銅吉氏に對し損害賠償慰藉料五萬一千圓の請求訴訟を起し原告側は許辯護士、被告側は堀辯護士を代人に立て十四日京城地方法院で根本裁判長係となり第一回の口頭辯論を開くことになつたが原告の訴訟理由は當時金秉河は遊大津から晉州丸に乘船し元山に向ふ途中同社の汽船會寧丸に衝突し沈沒した爲め三十八才を一期として溺死したのであり其妻は悲しみの餘り三ケ月後夫の後を追ふて病死し後に殘つた不幸な子供等は忽ち路頭に立迷ふことになつたのみならず衝突の原因は晉州丸の不注意から起つたことであるから當然その責は會社で負ふべきもので一家に非常な損害と苦痛を與へた代償として訴訟通りの價額を請求に應じなければならないと言ふのである

而して相續人金宗郁に對しては一萬二千圓の外に二十三年間分の扶養料四萬六千圓を其他の五人には各千圓宛の慰藉金を總合全部で五萬一千圓の請求をしたものである

乘務員の要求は悉く拒絶さる 强硬な會社側の態度に 從業員代表者激昂す

朝鮮電鐵所報＝十二日の京電乘務員對會社側の會見は午後十時半に至るも纏まらず會社側の强硬な態度により三案とも拒絶され十一時近く散會した激昂し切つた代表者は陛下控室に於て乘務員一同に報告演說を爲さんとしたが事重大なると見た東大門署では之を禁止し更に代表者側では報告書を貼付せんとしたが再度禁止され加藤東大門署長の仲介で會社側より左の通り發表した

電車乘務員に急告す、本日の乘務員要求に對する交涉の經過左の通り

一、乘務員宿泊中の賃金は遺憾ながら之を拒絶せり

二、服務規定第三十條の加給は遺憾ながら之を拒絶す

三、禁酒會の積立金に對しては相當の利子を加算して金額を支拂ふ事となせるも代表者は利子の代りに二割配當を要求してゐるが之に對しては會社は遺憾乍ら拒絶せり

大正十四年二月十四日 京電會社

一方會場を引上げた代表者は同友會事務所なる昌信洞金正一方に赴き同所に集合したる約三十名の幹部に對し交涉顛末を報告し善後策を講ずる處あつた十三日午前は代表者三十餘名を除くの外は業務に服し九十二臺を運轉し表面には平穩であるが裏面には暗雲漂ひつゝあるやうであるが何時再燃せんとも測り難いので其筋では嚴重警戒中である

乘務員が盟休しても 半數の電車は動く 白石京畿道保安課長談

電車從業員問題に對し白石道保安課長は更に曰く「會社は十二日夜遂に今回の要求を蹴付けた然し十三日の交涉で何う落付くか要するに惡化するが如き事はあるまいと思ふが多數の從業員だから何時群衆心理で爆發するかも判らぬが假令も四十臺以上半數の電車は動かす丈の用意はある餘り永引いたり此んな騷ぎで何時迄も府民の交通を脅威する際であれば今迄は一會社の事として干涉を避けて居たがも政變として相當に干涉して好からうと思ふ、今後は此の意味で成行きを嚴重に監視する』と

就學兒童の入學手續は早くせよ 遲れると迷惑を蒙る

四月の新學期に入學すべき學齡兒童數は約一千六百餘名あり、府學務係では入學願書を二月末日までに締切り、居住地と學校の收容兒童數に鑑み所屬學校の決定をするのであるが例年この入學願書は仲々期日までに集まらず、三月を過ぎて四月に入つて漸く提出するやうな人すらあり府學務當局でも非常に困つてゐる、その上本年は收容兒童の數も多いのであるから二十日前後が一番入學願書提出者が多く相當混雜し若干時間を待つて居らねばならぬ樣なことになるが双方の便利である日下提出する方は成るべく早く手續を濟ました方が双方の便利である尚入學願書に添付する戶籍謄本は本町學校側で五十人以上の鮮人學童の居住證明を受ける爲め民籍では八名の職員を増員して之が準備を整へてゐる入學願書提出の順序は

（一）學務係窓口にて入學用紙を貰ひ所要文字を記入し（二）戶籍抄（謄）本を添へて民籍に行き、（三）民籍で居住證明を受け（四）再び學務係に入學願書に謄本を添へて提出するのである、府學務係では三月二十五日迄に兒童に向け通學すべき學校を指定通知する筈であると

猩紅熱と流行性感冒 罹患兒童數

府內には目下流行性感冒と猩紅熱とが猖獗してゐるので京城府では學校、衞生兩係とも協調して豫防に努めてゐるが大正九年より十三年まで五ケ年間に於ける府內小學校の猩紅熱罹患兒童數は左の如くである

日ノ出	四八	南大門	二六
櫻井	五〇	鍾路	二三
西大門	二五	東大門	一八
三坂	二五	龍山	四八
元町	一二	南山	一
一高女	一八	二高女	一〇
京商	一〇	幼稚園	五
合計	三一八		

右統計に依つて月別に見ると十一月の五十七名が最も多く續いて十二月の五十三名概して十月より翌年の二月までの發生が一番多いことになる

三萬八千貫の魚類を喰ふた

一月中京城府民の食べた魚類の總數は三萬八千六十八貫十五萬三千六百九十九圓四十錢である數で多いのはカレイの五千四百貫ヒラメの二千四百九十九貫、マグロ二千三十三貫、ボラ千七百五十貫、ブリ一千六百八十五貫、金額にして一番多いのがマグロの一萬四千五百三十圓、タイの一萬一千四百六十四圓、ヒラメ八千八百二十一圓、で右を京城府在住人口二十八萬八千人の一人當りにすると三十六匁の魚を一ケ月に食べてゐることになる

湯札の値上げは斷然許さぬ方針 當局から組合へ通告

湯札値上問題に就ては當局に於て詮議なる讓歩を遂げつゝあつたが十二日漸く議が纏まつたので十三日若くは十四日に當局者より組合に對し通告を發することになつた次第である申請する所に依るとその內容は輿論の難しい反對の聲に鑑みて當局は此際斷じて値上を許さない意である

藝者の風紀紊亂 嚴重處分する

本町警察署保安係では最近三業會關係中無暗に遊客の家に入り浸り贅澤を盡し泊りをするものがある事實を突止めたので風紀取締上嚴重に處分すべく十三日新券番の藝妓一名を處分することになつた

米國から日本軍隊へ不穩文書 千葉憲兵隊大活動開始

千葉憲兵分隊では數日來秘密裡に大活動を開始してゐるが右は亞米利加より先般來當地騎砲兵學校教官木村大尉外騎兵學校多數の少壯士官に宛て『軍國主義は人道の反逆である近く秘密宣傳隊が亞米利加から貴國へ行くから當國は後援を賜はりたい、尚此文書は極秘に願ひたし』云々と頗る巧妙なる歐文で認められた文書を發送して來たもので日本武人精神破壞の目的らしく發信所はアメリカ、東京の二ケ所で該文書を受取つたものは皆軍事學校ばかりで千葉憲兵分隊は目下憲兵司令部と協力して出所を嚴探中である、手紙は千葉騎兵學校の兵營のみならず各地の兵營を始め海港等にも發せられたものらしい（千葉電報）

物騷な嫖客 拳銃持つて登樓

東京市外花園町五八當時府內和泉町賣藥商店員森木幸太郎（二〇）は數日前龍山彌生遊廓に登樓し自動拳銃を見せ痛快がつて居る事を龍山署が探知し取調べの結果右は友人間島某のものを預つたものだと云ふが拳銃はブローニングの十連發で實彈一發も所持して居り物騷な男である

世界的の名手 プレミスラフ夫妻大演奏會
時日 二月十四日（土）午後七時半
場所 長谷川町公會堂＝會費二圓
主催 京城基督教青年會
後援 京城日報社

入城した樂聖 京城市街を賞め讃える プレミスラフ氏夫妻

十四日午後七時半から公會堂に於て本社後援京城基督教青年會主催で大演奏會を催す世界的樂手プレミスラフ氏夫妻は十三日朝北京より入城直に朝鮮ホテルに投宿した。夫妻が素晴らしい明るい表情の中に明敏な眼差をして心好く語る處によれば氏は曾て日露戰爭當時朝鮮を通過し京城にも一泊した由であるがその當時の京城の有樣を回想すると隔世の感があると云ふ今回は見物を主として京城にも三日間位滯在し再び、奉天に引返して演奏會を催す由で、夫妻の話振りは素晴らしい朗らかな好感と人なつこさとに充ちてゐる。因に十三日は午後から揃つて京城を一巡し十四日は午後四時から國際親和會主催でホテルで歡迎會を行ふ由である

佛教講演會

京城佛教青年會では十四日（土曜）午後七時より若草町本願寺內青年會館で山崎鑑龍氏の『眞宗は果して厭世教なりや』と題する講演會を開催一般の來聽を歡迎すると

毎日申報 讀者慰安 大盛況を呈す

去る十二日午後七時より本社優越席間に於て毎日申報讀者慰安會を催し妓生の手踊り朝鮮古來の風流歌謠等を上演したるが大盛況を極め定刻前より殺到する讀者無慮千數百に上り遂に會場の狹隘を感ぜしも場內整理に意を注ぎし爲め何等の混雜を呈せず大盛況裡に十二時頃閉會した

下關の火事 八戶燒失

十二日午後十一時三十分頃下關市阿彌陀寺町赤間宮下より出火し隣接の八戶を全燒し同十二時鎮火した、出火近には赤間宮、安德天皇御陵墓に在り附近一時は非常な混雜であつた損害四萬圓原因取調べ中（下關電報）

李東秀判決 言渡

十二日午後五時過ぎ結審した李完用侯殺害犯人李東秀に對する判決は來る十九日言渡すと決定した

共謀して公金橫領 郵便所事務員

府內南大門內郵便所の元事務員鈴木某外一名が同郵便所の公金四百五十圓を橫領費消したこと發覺し先月來本町署司法係で取調べて居るが兩人は不起訴と同時に所在を晦まし目下行方搜査中である

電線泥棒が 電柱から墜落

十二日午後五時頃府內阿峴里山町二ノ一八番の電柱に一人の鮮人が登り鋏で電線を切斷し盜んで居た所誤つて感電して三丈餘の地上に墜落し頭部を强打して瀕死の狀態となつて居るのを通行人が助けて濟生病院に擔ぎ込み手當中此奴は御成町一〇八の申明吉（二〇）と判明したので家族を呼出し更にセブランス病院で加療して居るが生命危篤

百八十餘圓只飲み

金はないからと一圓の古貯金通帳を出し飲み歩いた……遊を極めるので樓主も變に思ひ數百七百圓の定を請求すると御定まりの無一文……百八十一圓のロハ飮みをやつた

電車脫線

原因は子供が徒らに線路內に石を置いたるを知らなかつた爲めであると

既報朝鮮卓球協會主催第二回全鮮卓球選手權競技大會の期日は迫つて各チーム共非常に緊張振を示し十二日午後七時より各チーム練習の便に供する由試合役員左の如し

審判長松村△一卓主任砂田△二卓主任渡邊△三卓主任梅原△四

東亞キネマ直營 中央館
初日滿員御禮 二日目
山の神秘 怪漢の夜嵐 淚の街 戰國時代
京城日報社後援
十七日迄（日延なし）

中央館 特作映畫『戰國時代』（五卷） 泰西映畫『淚の街』（七卷）

社名改稱 新館竣工
第一徵兵保險株式會社
創業 明治三十一年
契約高 一億七千參百萬圓
契約件數 四十八萬六千件
弊社は創業の古きこと第一なるに因みて、從來「徵兵保險株式會社」と稱した社名を爾後「第一徵兵保險株式會社」と改稱いたします。
本社所在 東京市京橋區新肴町
支部所在 京城府永樂町
去る大正十年より五百有餘萬圓を投じて新築工事中の本社新館は今春新裝を凝らして復興後の銀座街頭に第一に竣工いたします。
總裁 男爵 小澤武雄
專務取締役 太田清藏
京城支部長 吉岡薫英
信用第一 創業第一 契約第一 基礎第一

ポケツトパン モツトモ便利ナ
ジャム入二個デ十錢
太平通一丁目 相川ベーカリー 電話本局一一八九番

京城府本町三丁目 京城勸農園本店 電話本局七〇六番 振替京城五〇四番
京城南大門通四丁目 京城勸農園支店 電話二八三二番 振替京城二五四番
種苗 農具 肥料
秋蒔種大發賣
京城勸農園時報進呈

るいれき 多年の重病も良藥を發見せり效能大書に治ると喜ぶ方全治の證據キラス 詳細說明書御申越次第詳細報知す 明石市郡役所前 横山本邸
赤鼻 ハナ先き赤く悲觀の方百藥無効の人早速申込まれ良法を知らすに妙 播州明石

◎帝國生殖研究會編 總クロース金字入美本 特價 送料共金壹圓
男女生殖器圖解研究
◎發行所 東京四谷區本村町二 振替東京六三六九七 積文社書店

◎晝間部 ◎夜學部 生徒募集 京城法政學校 財團法人 申込三月二十日限 京城太平通一丁目三 電光一三五三番

今回永登浦學校組合議員補缺選擧に際し當選の榮を得候は各位の深甚なる御後援の賜と奉感謝候不取敢以紙上御厚禮申上候
二月十三日
大串藤八 齋藤幸吉 須磨正而 鈴木文助

特約店募集
（電氣材料一式）
京城府若草町一二六 電話本局三九〇五番
常盤電球製作所京城支店
進幸社

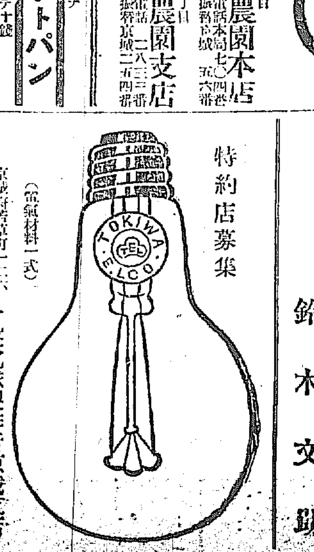

平南道評議會（二日目）

【平壌】十二日午前十時五十分開會　昨日に續いて穀物檢査用籾の件を附議

▲米穀檢査 [illegible] は不正以の穀物を防止するため檢査手數料は徴收した方が良いと述べ金高俊氏の反駁あり（後略）

▲朴錫昌氏　質問を提し病院の不行届きな點を舉げ此れに病院の長谷川事務官の熱心な説明があり [illegible]

▲大野地方課長　は病院の收支を [illegible]

▲西崎鶴太郎氏　收容料の高い點を指摘し自分は正規の賛成を得て [illegible]

議場雜觀

七時を過ぎ [illegible] 議長 [illegible]

安東取引所　奉大票上場問題（三）

安東商議河野書記談

【安東縣】聞く所に依れば天津 [illegible]

一、東三省に於ける銀行の合併
二、東三省に於ける幣制の統一
三、東三省に於ける銀鈔取引の閉鎖
四、東三省に於ける錢舗、銀號等の禁止
五、東三省に於ける外國貨幣の流通禁止
六、長春分號は第二次大洋貨券四百萬元を發し又哈爾賓分號は大洋票六百萬元を發行する
七、東三省各庫の預金及東三省官銀號內の積立金を運用して地方の實業を振興し其利益中の十分の三を以て財政整理基金に又其十分の四を以て金融維持費に充當し其他本銀號內部の各項利益を [illegible]

一、今後一に大洋を本位として小洋票を全部回收して幣制統一の實現を圖ること
二、低利資金又は無利子貸出の方法を以て之を商民に貸付之に依て商民の便を圖ること
三、奉天公濟平市錢號の整理を爲して市內の銅元の價格を維持せしむること
四、東三省官銀號の分行及代理店の營業時間を更に一時間延長して商民の便を圖ること
八、本號本店に於て毎月大洋錢貨一千萬元を鑄造して兌換に充當すること

流通上の勢力

[illegible]

信用及權威を

[illegible]

一大金融機關

[illegible]

仁川かるた會優勝者

前列向つて右から一等野村君、二等高島君、三等河合君、後列吟者中村氏、渡邊本社支局長

朝鮮苹果の大打撃

不法極る東支鐵道の運賃値上　各方面に檄を飛し善後策攻究

【鎭南浦】東支鐵道では今回在滿鐵道經由による長春ハルビン間の生果運賃を、從來一布度十八錢（一車に付二百三十五圓七十六錢）を一布度四十六錢（一車に付七百圓）に値上げ、即ち從來の約三倍の値上を斷行したる由、在ハルビン當業者より鎭南浦商業會議所に通牒 [illegible]

鎭南浦豫算案

【鎭南浦】鎭南浦府大正十四年度豫算案は十二日 [illegible]

忠北道評議會

【清州】忠北道評議會は十五日より [illegible]

初めて卒業生を出す

大邱中學校のおめでた　欣然として和田校長語る

【大邱】我が大邱中學校は本年三月初めて第一回の卒業生を社會に出す事になつた、回顧すれば本校は大邱と騰陵の爭奪によつて、中學校の創立と交換條件の犧牲となり大邱中學校より遲れて創立せられたのであつた、即ち

大正十年

四月十八日附けの官報彙布によつて愈々創立の運びとなり同月二十五日本町尋常小學校に授業を開始したのに始まる [illegible]

政務總監

[illegible]

近き將來

[illegible]

大過なく

[illegible]

之を細別

すると高等學校 [illegible]

浦項移出牛檢疫所

急に實現は至難である

【大邱】慶北浦項と島根縣濱田港とに直通航路開始の [illegible]

慶南の表彰者

【晋州】慶尚南道に於ては十一日紀元節の佳日を卜して [illegible]

廠材運材困難

【新義州】營林廠の [illegible]

新義州府豫算

【新義州】新義州府の十四年度豫算は目下編成中で [illegible]

忠南武道大會柔道部優勝者　大田警察署西川軍治（向つて右）田川藤喜代（左）

釜山私立高女

【釜山】釜山の有力者に依つて [illegible]

平北の鑛業界

活氣づく

【新義州】一時不振から [illegible]

仁川で消費する肉類

年額百萬圓を超ゆ

【仁川】[illegible]

浦項かるた會

【浦項】[illegible]

罹災者へ同情

【全州】[illegible]

畜牛移出組合組織

【鐵原】[illegible]

富寧郡の伐木復活

【富寧】[illegible]

準備委員會

[illegible]

鳳山面長會議

[illegible]

春川より

◇朝鮮の冬の寒さ [illegible]

地方集會

▲朝鮮汽船株式會社 [illegible]

地方人事

▲三宅彦七氏（新義州署長）[illegible]
▲永井實藏氏 [illegible]
▲小川陽光氏（平北義州署長）[illegible]
▲谷幸次郎氏（慶北土木課長）[illegible]
▲伊藤正義氏 [illegible]
▲山本榮氏 [illegible]
▲戸澤正夫氏（大田第三大隊長）[illegible]
▲船尾政夫氏（大田第一普校長）[illegible]

新義州が [illegible]

南への講演會　服部 [illegible]

●手紙上手は成功の基

青年手紙講義録

新時代に適する新講義をした無比の名著

組合せ式と新案辭典式の長所を採りたる

大景品付大賣出し!!!

金壹千圓の圖書切手無代進呈

京文社書店

實用經濟　金のなる記

一萬圓貯金の高柳前代議士　感奮して一大著述を發表す

大膽な本の賣方

注意　發行所　『福の神』社

耳　オートミン

中島病院　內科 小兒科　院主 中島貞信

入院隨意

○仲買店

の仲買店

信用米穀仲買店

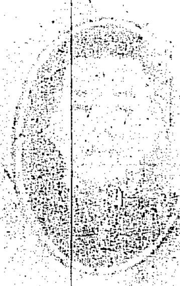

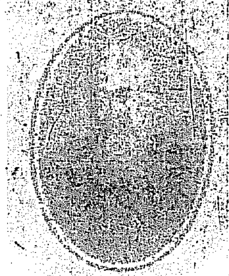

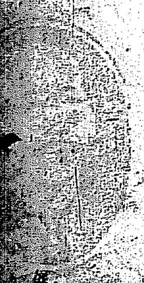

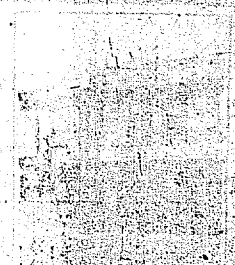

仲買店

仲買店

豊仲買店

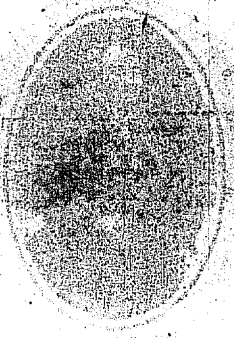

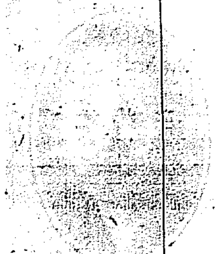

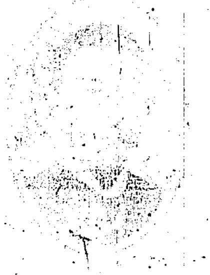

感冒に罹らぬ秘訣

動機を作らぬ様に留意せよ

平安南道 岸上衛生課長談

今度の感冒は大正七八年の流行當時の如き悪性でないが只の鼻垂れ風邪でない事は、肺炎になるものも少くないのでもわかる。始めはゾット寒けがさして來てガチ〳〵慄へる者もある間もなく三十九度から四十度位の熱が出て頭や腰が痛み咳が出るこの高い熱が一週間以上も續くから丸で腸チブスの様な容態である此の風の特徴として胃を害して嘔き氣を催ふから何を食つても嘔吐き出すので身體は益々衰弱する早く醫者にかゝつて濕布をしたり藥を飲めないと肺炎になり易く一旦肺炎になるとなか〳〵厄介である

豫防法 安靜第一は何といつても患者に接近せぬことである、若し咳嗽や嚔嚏などでゴンゴンと嫌な咳をするものあらば早く其の場を去る事である、第二に風を引く動機を作らぬことである、一般の人は寒いから引くのだとボンヤリ考へて居るが夫れは飛んだ間違ひである若し寒いので風を引くのならば歐羅巴やシベリヤ地方の住民は多は皆風引き患者となる道理である、即ち暑い所から急に寒い所に出るとか又寒い所から急に暑い處に入る場合は其變化が餘りに急激であるがため己むを得ず體はオイソレと直に周圍と調和することが出來ない、所謂なれば ほどそれが拒絶である。其時に風を引くのである。要するに風と云ふものは周圍の温度に對し身體の調和の取れぬ場合に起るものである。例へば夜明け方によく風を引くのは夜明け方に急に温度が三度四度も下がるからである。又冬の旅行中に汽車の中で風を引いたと云ふことをよく聞くがこれは乘務員がスチームの調節を誤つて車内を無暗に暑くしたり寒くしたりするから客々の身體は之が調節に堪へずして遂に風を引くのである。殊に汽車のみを責める譯ではない。家庭に於ては勿論のこと特に多人數の集合する劇場、勸工場等に於ては常に室温の調節に意を用ひる必要がある。現に商店興行の所謂である

がお互に注意さへすれば滅多にかゝるものでない。

木精の害

生命を奪はれる

◆木精（メチールアルコール）に猛烈な毒性があつて飲用に適しない事は周知の事實であるが從來其主な原因となる不純分だと考へられて居つたものが實は大した毒性を帶びたものでなく却て驅排されて居つた不純分の方が遥に危險なものだと云ふ事が報告されて居る

◆即ち今迄飲酒家其他に怖れられて來たものはメチールアルコールであつて其外の不純分アセトンやアリルアルコール等は含まれて居る量から云つても極微な爲めであるし餘り重大視されて居なかつたのである。所が其極微のアリルアルコールが一般に恐しい毒性を帶つたものだと云ふのである。

◆テキサス大學のアトキンソン教授の如きは茲に就てアリルアルコールは實にメチールアルコールに比べて百五十倍の毒性を持つて居り通常の藥店で化學的に純粹と云ふレッテル付で賣出して居る木精も其の中から尚其二分の一パーセントを抽出する事が出來ると云つて居る

◆今木精中毒者の症狀を見ると全でアリルアルコール中毒のそれと同一であつて眼を冒される場合が非常に多い米國の如き禁酒國で普通の酒が手に入らない處から毒とは知りながら木精を飲んで遂に中毒する者はメチールの中毒を受けたのではなくて實はアリルの方にやられたものと見るべきであらう

◆丁抹等で往々木精を飲み用して飲用した際に徐々或は急激な中毒を起して落命する者のある話は誰かされる所であるが是は餘程用心しないと失明する位はまだまだ上の部で多くは命に拘るのであるから實に怖れて慎まねばならぬと思ふ

◆醸造中毒の所から以て云へばメチールにしても普通のアルコールにしても醸造の途中でフーゼル油の混入する事は一般であり餘程入念に除去するでなければ危險な混合物として殘存し易い殊に日本酒等に在つては所謂「かほり」として上戸黨の咽喉を鳴らさせるものは實に此フーゼル油の香りなのだからたまらない。酒が腹に這つたと云ふ狀態は精酒で中毒したよりも寧ろ此油の作用に歸する所が多く激す處すも恐れて慎むべきは酒なるかなと云ふわけになる

文化教育と「藝術と道德」（上）

岩間清松

凡そ人間は絶えず發展向上するもので、此の社會は時代的社會組織の下に、比較的特權地位を一定の社會階級者或は社會的部類の者が施設經營なる文化の獨善なる實權を獨占して、其活動は常にやまない。此發達進歩の跡を稱して一つの文化史（精神文化、物質文化）と謂ふことが出來まいか然らば抑も文化とは何ぞや。

×

文化生活、文化何々と耳朶に響くところの階級雜誌は勿論甚だしきは營利的商品廣告等にまで此文化の二字を冠してゐる私も亦本篇に於ける表題に文化の二字を以てしたが未だ都合の確乎たる定義を頭腦に持たないのである。

×

それで最近歐洲支那から來朝した彼の羅素氏の言を借りて其意に代へやうと思ふ。文化とは何ぞやと曰く文化即ち教養の如何で重要であるが、マシウ、アーノルトに依ると文化とは我等自身並に世界に就ての智識であるといつてゐる世界に於ての智識とはどんなものであるか更に答へて曰くカルチュア（文化）といふものを得るには、地理歷史の全般を知得して居らねばならぬ、否世界に分類されたる方面の高尚なる科學智識を我ものとしなければならぬ、孔子の所謂『道德』を必要とする、而も支那語では、物（法律家の物とは別）とは單に物質を指すのではなく、併せて精神をも意味する即ち宇宙に存在する『凡有物』を意味するのである存在を三種に分ちます、支那語の所謂『天地人』ウオースオースの『神、自然、人生』である故に我に文化を我ものとする學者は此三つの物に就て十餘の智識が必要だ』と說いて居る

×

我儕の文化教育の見地も精神的訓練をば矢張り論說にくんで、此處では、文化教育文化價値を以て教育の根本目的にあると主張したいのである、そして文化價値はあらゆる最高價値を包攝する道德も藝術も元より其中に入つて、各特有の本質を發揮することを使命するのである。

藝術はそれ自體獨特の境地に立ち固有の本質と使命とを有することは何人も肯定しなければならぬ。然し他方道德はそれと同様の意義と特權とを以て、それ自體の境地を守り、其本質と使命とを主張することが出來る此處に新しく私の云はんと欲する問題が起る否定したい、肯定したいのでもある、併し成るか成らぬか又二次的問題であるのである、

主坊の童謠

この童謠は馬山の女流歌人藤田常代さんの長男坊主ちやん（五つ）が自作つて勝手な節でうたつてゐるのを頼田島一郎氏が筆記したものださうです、幼き者の世界も調つてゐるし、音樂的旋律が明かな詩才によつて表現されてゐます（記者）

朝

お山の鐘は
ごん〳〵なります
はよ起き起きよ
次郎になると
お寺の鐘は
がんがんなります
はよ起き起き

雨

あめこんこん降るよ
山の鳥がなくよ
僕傘さしてゆくよ

ネブタイ

僕もねぶたい
坊ちやんもねぶたい
かあちやんもねぶたい
三人がねぶたい
おこたでねんね

足袋のおめめ（かたかなうしよ）

どろにらは
ひばちのべこきて
かごの帽子かぶつて
庭のくつはいて
そろ〳〵きます
僕の足袋に
穴をあけました
僕がねんねしてたら
僕の足袋に
お目目をつくつた

慶北安東普通學校 三年 朴燦燮

歲暮寒天
風勢甚急

慶北安東公立普通學校第三學年 朴燦燮

民間療法

サナダ虫退治

驅蟲劑二十錢とカボチヤのたね十錢をすりつぶして乳鉢とし、これを二等分して服用いたします、服用の方法は先づ朝めしは食べないでおかゆをひと椀位と、それから次に右の驅蟲劑の半分をのみ、その後の半分は晝食のときに用ひます、かうしにしますとサナダ虫を下泄させ下便させ、再びこれにおかされる事はありません

食養法 腸の寄生蟲の數多い中でも十二指腸蟲は大さうひどい害を及ぼすものです。十二指腸蟲は其有する鈎狀の口器により小腸の上部に吸着して血液を吸收しますから患者の大部分は貧血な症血狀態を呈します之を豫防するには正食正飲に努め左の事項を守ります

一、白米よりも玄米を攝る
二、鹽分の多い辛い物は食べぬ
三、生菜の野菜類生物は一切食べぬ事

又之には腸の蛆肉汁か又は其の他の野菜を食べると有効です尚セメン剛をのみ後で醋麥に大根卸を添へて食べてもよろしい。

朝鮮磁器の染付（五）

黒井治德

而して李朝の實錄、世宗の部に右全羅監司節制使、南原府使等、所謂沖彝敎稱、白磁器、銘物也とある。是で見ると全羅南道南原府に白磁器を製造したことが判る。而して當時南原にて磁器所三ケ所があつたけれども勝覽には所在地の事は何も書いてない、故に當時ありふれた磁物では知ることが出來ない、それで復た貢献なる李朝の實錄を繙いて見ると

全羅道南原府 磁器所 在府北 阿山里 中品
同 陶器所 在府西 草狼里 中品
同 陶器所 在府東 鶴浴里 中品

とあつて、南原府では磁器を焼いた所は二個所しかないから、實錄との南原府の白磁といふのは全羅道南原府北阿山里で焼いたもので中品とあるから、此の白磁が佳いものであつたに相違ない、それで試府でも全羅道に磁器等の物を求むと言つて居るのである。即ち實錄に慶尚の部に

全羅道求磁器等物

とある。尚白磁は慶州でも製造して名品を多く出してゐる。實錄に京畿道廣州牧の磁器所四ケ所を擧げてあるが、就中、廣州東役乙川のものを以て上品と爲し御用の器であるからこゝで名品を造つてゐることが判る。それで京城近傍の楊浦や鷺梁津で造つてゐるものは皆凡器粗器の類であるが、磁器となると、白土を用ひて精緻なるものを造つてゐる。各道でも多くこを造つてゐる。而して議論にある最も主要たる所を擧ぐれば曰く

各道多有造之者、惟高靈所造最精、然不若廣州之尤爲精也、（世祖時代）

と書いて居る。これが磁器の品位を論ずる時に何よりの證據となるのである。即ち『各道多く之を造る處あり其高靈の造る所、最も精なり、然れども廣州の尤にして精に若かず』とあるから進んで實錄を見ると

京畿道廣州牧 磁器所在州東役 乙川 上品
慶尚道高靈縣 磁器所在縣東史 峴里 上品

と書いてあつていづれも上品のものである。此の記事は朝鮮の磁器を研究するに當つて最も必要な記事である。全く民間にありふれた陶器では何ひ知ることが出來ないのである。彼の勝覽でさへ高靈の條に『磁器上品』とあるのみで場所のことは何とも書いてない。それで淺訪の高靈は即ち高靈縣東史峴里上品とあるものを言つたのである。又次に廣州は即ち廣州牧東役乙川上品とあるものを言つたのであるから廣州のものが李朝に於て全道で一番精美なものであることを斷定し得るであらう。尚上品のものは御器の適り、朝鮮全道で五ケ所あるのであるが又別に磁器所に特別のものが一ケ所ある、それは品金と言つて最も佳品の意義である、即ち曰く、忠淸道燕岐縣陽谷所、在縣東只品金とあるのでこれは陶器の上物を焼き出した所である。

尚又淺川氏は勝覽、白磁十四頁に『茲で一つ問題と成るのは寺院と窯跡との關係である』と言つて寺院に氣が付いて居るのは頗る細密な觀察である。然しながら寺院で燒物を作つてそれを賣る事をやりはせぬかと思ふ』に至つては無の想像である又次に『その寺院と窯跡との關係は今後折を見て調べて見たいと思ふ』と言つて居る所は既に斯道の認め難得しいことであるがこれとても貴重なる實錄に據らざれば一生調べても判明するものでない。

既に李朝初期に於いて寺院を關係して僧を燕器の世話役に使つたことを述べて想像して置く。太宗丙戌正月（太宗六年、西紀一四〇六年）に至る』の條に曰く

始めて別に瓦窯を設き、參知議政府事李膺を提調となし、前與晉學士通、金光寶 等を副提となし、僧の海寶といふものを化主（主任）となして、居る。海宣は嘗つて國（政府）に言つて曰く、新都大小人家は皆茅を以て蓋いて居る爲め、上國（支那）の使臣往來の路程に於いて美ならず、且つ火災も慮るべし、若し別窯を設いて予をして瓦を以て葺らしめば人々の納價之れを買ふを許さば即ち十年に滿たずして、城中閭閻盡く瓦屋となるべし。

國家之れを然りとして、諸道に移して僧匠を集めて其役に赴かしむ、忠淸江原道各僧五十名瓦匠六名、慶尚道僧八十名瓦匠十名、京畿道豐海道（黃海道）各僧三十名瓦匠五名、全羅道僧三十名瓦匠八名』

とある。是即ち太宗六年正月のことで、僧侶が窯業に關係して世話役人となつて居るから寺院と窯跡との關係が明かに判り總に融けたる譯が晴れたのである。是が當時窯が永く繼續して發展せるものを研究し得て證明する所謂だ多し、而して一々僧名を擧げざれど僧として心中大に感謝する所である（大正十四年正月二十四日記）

圍碁新局（三）

先相先 （三段）向井一男
先番 （二段）原田實

いろはにほへとちりぬるをわかよたれそつ

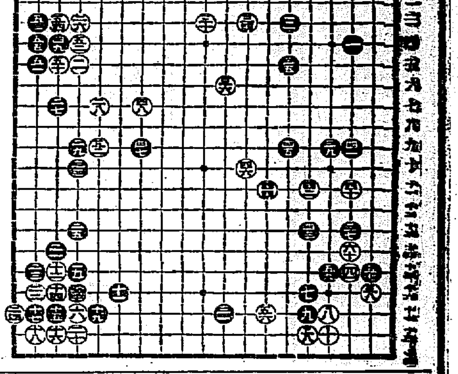

●四一 は九	○四二 に十一	●四三 ほ十三	○四四 と十一
●四五 へ九	○四六 ち十	●四七 わ九	○四八 わ七
●四九 れ四	○五〇 れ五	●五一 そ五	○五二 た四
●五三 そ三	○五四 れ三	●五五 そ四	○五六 と十七
●五七 ろ十五	○五八 ろ十六	●五九 に十五	○六〇 は十四

新劇場が出來る

初段二段 圍碁上達 新法 初て發見された 五三七四號 專賣特許局 ……研究會 東京神田表猿樂町 申込あれ直に ……

入會者よりの禮狀續々來る 生花が自宅で一人で覺えられる 生花 速成 秘法奥儀 秘傳書 獨習圖解說明

賓菜花 實費 東京 ……

小兒科 内科 ……

遠山醫院 產婦人科 小兒科 女醫 遠山瀧子 京城本町三丁目若草洞左入ル 元阿部病院跡 電話本局一六三四番

タカヂアスターゼ
（專賣特許 高峰讓吉博士發見）
世界的強力消化素
(1)消化不良に因するすべての胃腸疾患(2)無力性胃弱者(3)結核及其他の慢性病者(4)重病恢復期等に……治療藥として特に又胃腸の消化機能增進藥として全世界の醫家に賞用されつゝあり……◇内外醫家の實驗報告集あり御申越次第進呈す
◇各地有名藥店にて販賣す ◇錠劑末共各種あり
東京日本橋區室町 三共株式會社 出張所 大阪市淡路町堺筋・臺北市表町
(1.14.1)

實利經濟書の大王 讀者四百五十八萬人 感謝狀續々來る 第三八八版
貯める方 利殖早わかり
官吏、軍人、教職員は勿論貧者も富者も必ず讀め理想の利殖方法を容易に會得し生存競爭場裡の優勝者たらん
四六版洋裝 頗る美本 紙數 百三十八頁 入寫眞八頁
本書は小資を投じて資金を殖さつゝ一富の分配の公平を暗示せる大理想の實像を目標とせる本組合調査部に於て、有らゆる利殖方法に付實際に比較研究を遂げ現下に於けるプロレタリヤとブルジョアミの爭闘に對し圓滿なる解決を與へたるものにして其内容の豐富なると敍述の嶄新なるとは斷じて他の書に見る能はず
眞劍に忠實に社會奉仕の爲印刷實費の半額貳錢切手五枚封入（新聞名記入）申込めバスグ送る
東京市京橋區八官町二十三 貯金一新協會組合出版部 電話銀座二七一番 振替東京一四三四五番

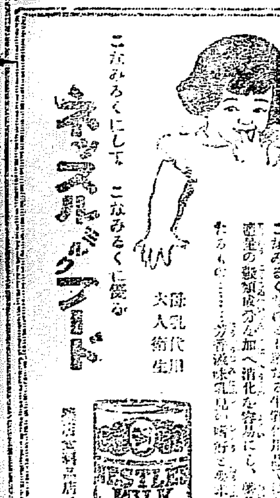

こなみるくにして こなみるくに優な
母乳代用 大人衞生
ネッスルミルクフード
こなみるくなれども純良なる牛乳に……適度の殺菌成分を加へ消化を容易にし、營養價を高めたるもの……乳兒の嗜好と發育に好適す。
各藥店食料品店にあり
京日 F.24

カテイ石鹸 顔のアレない
懸賞募集
衞生的必需品として何人にも愛用せらる、衞生第一の品質優良品 クラブ歯刷子 クラブ歯磨 に對する愛用各位の實驗上の御感想文を左の方法により募集致します 奮て御投稿を希望致します

懸賞募集規定
募集事項 品質優良衞生第一のクラブ歯刷子クラブ歯磨の御使用上御實驗上に於ける五大特長を列記せる感想文＝但用紙は「官製はがき」の事

―懸賞文案内容の一例―
クラブ歯刷子
一、柄が官製以上に優良で細菌の附着防止上特に理想的である事一、柄の材料のセルロイドは牛骨と並び國產品である事一、柄の曲り具合が理想的である事一、舌搔きを附けない所が理想的であり且進歩せる事一、毛の植方が良くて合理的で而も耐久力に富み經濟的である事一、毛並と毛の硬度が最も歯の爲に理想的であること等の如き使用者の實驗的實例を擧けて御記入の事
クラブ歯磨
一、使用の際口觸りや匂のよい事一、使用後の心持の爽快な点に於て他品の追從を許さぬ事一、常用すれば歯齦を防ぎ齲歯を未發に防ぐ事一、效力が確實で且つ高價な有効藥劑及び芳香原料を配合したものであるから使用上の効率から見て頗る經濟的で且つ能率的である事等の如き使用上より得られたる實例を希望す

投稿注意 應募者は 住所氏名 及廣告掲載の新聞名を明記し四月三日迄に「大阪市北區堂島ビルヂング五階（中山口腔衞生研究所宛）」に御差出の事
審査發表 四月中に審査し五月中に新聞紙上に發表す
審査委員 醫學博士 三内建治氏 ドクトル 長町彰氏 ドクトル 濱野松太郎氏 歯科醫師 小野寅之助氏 醫學博士 戸山昻造氏 藥學士 大倉大助氏

賞金及賞品		
一等	金壹百圓	壹名
二等	金五拾圓	參名
三等	金拾圓	十名
四等	雜誌苦樂ハ又ハ女性一ケ年分講讀券	十名
五等	同 三ケ月分講讀券	三十名
六等	同 一ケ月分講讀券	壹百名
七等	カテイ石鹸 一個宛	貳百名
八等	クラブ歯刷子（A一號又ハ二號）一個宛	三百五十名
九等	クラブ煉歯磨（チューブ入中形）一個宛	三百五十名
等外	クラブ歯磨ハ又クラブ石鹸一個宛	五百名

クラブ化粧品 カテイ石鹸 總本店 中山太陽堂（大阪市南區水崎町）

歯の爲によい クラブ歯磨

財界のにほひ

妙案　イヤこれは

…人を外らさぬ… 自己紹介　前鮮銀理事　古宇田巖氏

『生れは茨城縣、高等商業學校は明治…大學を出ると、すぐ山口銀行へはいつて五年ばかりしんぼうしました、今の町田（忠治）さんに引立てられたものですよ、けど此銀行は御承知の通り前途の行詰が多くて昨今と違つて銀行員などは碌に利かない事、騒しいで其頃人氣のよくない鮮銀へ入社して調査課を預つて見たが、どうもおもはしくない、其内に不景氣、整理の必要があるつてんだから、ソコで調査課をそのまゝ返納して今度は鮮銀にはいりました、何でも本店に十四五日ブラ付いてるとある地方の支店長はどうだといふ、委細承知と引受け赴任して三ヶ月、大阪へ殘した家族呼寄めのため內地へ行かうといふ其船の中へ『釜山支店長を命ず』の辭令がやつて來たんです、釜山に居る事ちようど五年、今度此店の命令でオホン取締の椅子にすわつたと申す次第。どうです諸君、八四四十年の履歴を之れ程簡單に、之れ程流暢に述べる事ができますか。試みに之れを一口に讀み下して御覧なさい、そうして出來た方は手を擧げて頂きます。

本題左様に古宇田さんは雄辯である。氣焔を吐いて獨り痛快がるの雄辯ではなく聽者をそらさぬための雄辯である。其道の話題をまだ持たぬ政治經濟を論じては釣合が取れまい、文藝美術を談ずるもおかしい、さりとて寒暄を敍するに止めるのもヘンだらう、といふ時先づ自己の詰類に於て自己を紹介する、イヤ之れはいゝ、頗る妙案である。ズイと入る客をちらりと認めて書き掛けの筆をおき江戶川を片寄せ出來立てのチエックの金額の方をサラリと引つくり返し、客に無用の神經を起させぬ用心よろしく『マア此方へ』とテーブルの傍の火鉢の傍の椅子まで聘し入れられる

『それで貴方は？ハゝア東北、なる程ズー〳〵ですな、京城にも可なりズー〳〵が居りますよ、わたしも雑ズー〳〵の方だが…

イヤ結構です』

イヤ結構です、は御挨拶だ。其實に本意を有する以上不結構とは思つた事はないが、さりとて打つけに『結構です』とやられると些か面瀧ゆからざるを得ぬ。

で此へんからソロ〳〵話の緒口が解れかけて此の時の客人の秘殊の銀行觀などを古宇田さんは雄辯に話すのであつた。

月尾島對岸に日粉分工場設置　遲くも本年中開業

日本製粉會社京城分工場設置問題は鮮銀、東拓等の盡力に依つて何れも其實行の必要を認め漸く曙光を認めたるが今回竹村技師等の踏査の結果仁川に於ては月尾島對岸に設置する事となり商業會議所と共に仁川海岸に於ける土地調査を了したが何とか目鼻を付ける筈で漸くにして其敷地の決定を見れば直に工事に著手し遲くも本年內には一切の整備を終る筈である而して附屬機械は能力一千バーレルのものとする計畫で既に同社は東京に於て東亞製粉と合併談熟しつゝあり其實現は或に時期の問題に過ぎぬ現狀であるから或は右東亞現有の機械を其儘の意味で移送し來るかも知れぬといふ

三製粉工場妥協か　いづれも鼎立を喜ばぬ

三製粉の京仁工場設置の非意があるもの、如く、ないもの、如く九分まで設置と決定してゐるようで實はまだそこ迄行つて居らぬよりでもある更に製粉の一千バレルの工場設置も何處迄計畫が進行して居るのか不明で世間に彼れ此れ憶測せられる事と實際とには甚だ遠い距離があり或は互に牽制を張るものと見るものもある日粉の仁川工場設置が最も話が進んでゐるが之れも敷地で交渉中である」これを通觀すると何れも工場設置の有利なことは認めて居るようであるが工場の鼎立は希望せぬらしく日粉は最も強固であると云ふがこれとても妥協性あり他は更に其意志濃厚のようであるから結局は或者の仲介でこの三社の妥協成立し一工場に合併されるのではなからうかと某氏は語つた

仁川取引所業績悲觀さる　本日の前場で新舊共急落

仁取新舊株に對しては過般來一部の間に今期業績の不振から採算上の不安を唱へられ結局採算引合點近くの下値は免かれまいと見られて居たが今朝は右業績悲觀の賣り物一部より現れ提灯筋の賣落へ小口賣方の手仕舞もあり買物薄のまゝ舊は僅かに百二十枚の賣り物で三圓五十錢方押れ新は一圓八十錢方低落を告げたが今朝の手口から見ると業績悲觀を材料に賣り叩いたもので投げと見るべきものは極めて少數のやうであつた何分にも仁新は一部有力買地場買りの對抗にて昨秋以來推移し來り賣派は避けられることにならうから今後安値は見られないとしても突込過ぎの嫌ひはあり此上急落の怖れはあるまいと唱へられて居る

利喰の期を

狙ひつゝあつた矢先今期の業績悲觀から叩いたものと見られて居る今期業績が昨紙報道の如く悲觀すべきものとすれば採算上からは更に今一つ安値は免がれ難いが取組保係から見て賣りが多く買方が飽迄頑張る限り結局買戻さるべき筈であり今期の業績は悲觀すべきも來期は天災期を控へて相當の業績を收むべく內容優秀な

浮動株少き

こと等から賣派が利喰を急ぐ一面突込買りも

對內貿易　出超千四百萬圓

一月中朝鮮對內地貿易額は移出二千九百六十三萬餘圓移入一千五百四十八萬餘圓合計四千五百十二萬餘圓にして移出超過一千四百十四萬餘圓を計上したるを前年同月と對比すれば移出五百五十二萬餘圓の減少移入三十萬餘圓の增加にして結局合計五百二十一萬餘圓の減退を告げ出超額亦五百八十三萬餘圓の減少である本月中移出入品の前年同月に對する消長の概況を述ぶれば

移出　にありて米は玄米換算數量に於て約二十三萬二千餘石價額に於て四百二十五萬餘圓の減少を告げた謂は昨秋の減收に加ふるに鮮鐵の川荷擬想外の多額に上りしに由り勞ひ運賃稍減少せしに由るもの、如く之に次て大豆の減額も百一萬餘圓を算した之れ昨年同期は特に凶災後の輸入免税期間に屬し朝鮮産のみならず間島地方産の移出取引も多かつたことが主要事由をなして居る木材も大豆と略同樣の事情で九十四萬餘圓を減少し其の外魚類肥料等の減退も少なくなかつた而して一面綿織の出荷依然好況にして六十萬餘圓を增加し又慶尚北道山製粉工場の火災後從來同方面に消費された小麥が自ら移出に振り向けらるゝに至り同品二十三萬餘圓の增進を告げ其の外作蠶絲、生絲、牛等何れも相當增出を呈したけれども之等增加額を通算するも尚米一品に於ける減額の半ばにも及ばなかつたのである 次に

移入　にありて綿類は客臘入荷旺盛の反動にて『ジーンス』を初め綿布と一齊に減少を示し鐵材及木材等も工事界の緊縮に何れも入荷不振を告げたる然るに外米及蠶酸米に於て九十三萬餘圓を增進せしのみならず小麥粉織物等增入もあり移入金額に於て多少の增大を示したのである

春蠶增産豫想　前年より二萬石

昨年度春蠶の收繭高は約二十五萬石として此の內五萬石は自家用に五萬石は內地移出其他は二十萬石內外の消費となる譯であるが本年度の收繭は二萬石內外の增收を豫想されてゐるので從つて昨年の好況に鑑み例年秋頃より操業を開始する筈であると云ふから本年春繭の買付けは一層激烈なる競爭となり殊に鐘紡の如きは目下着々工場の建設を急ぎつゝあれば遲くも本年秋頃より操業を開始する筈であると云ふから本年春繭の買付けは一層激甚なる競爭となり三井物產の如きも昨年百九十萬圓を投じて春繭の買付けに著手し逸早く優良なる朝鮮繭を內地に紹介した關係上本年も前例に依り內地機業者と提携して一齊に買付けに著手するであらうから本年の投資額は少くも二百萬圓を下らざるものと觀られてゐる

東拓は協定外　組合銀行と諒解

東拓金融部取扱の定期預金を利の預金協定に加入せしめねばならぬものか否かに就き京城組合銀行に於ても問題となり過般來研究されたのであるが結局同社の定期預金は一般市中銀行のそれと全然其性質並に使途を異にし殊更に加入を必要としない事となり唯同社が自發的に協定率を超ゆるが如き事なき由を表明したる位にて依然協定外に置く事となつた尙元山其他の地方も同樣である

米俱樂部撤廢　五月末限り

仁取仲買人組合は十二日の臨時總會で當局の內意に從ひ來る五月末日限り問題の俱樂部撤廢を決議したが唯サ場復活は尙多少の研究を爲す事となつた尙米俱樂部の撤廢斷行の裏面には京城穀物市場の移轉に反對するを條件としてゐるので該市場の移轉問題も今後相當の曲折を見るであらう

教育普成總會

教育普成株式會社にては二十六日午後一時京城商業會議所に於て第六回定時株主總會を催し營業報告書決算承認の件を附議する筈

小麥奔落

市價古の奔落は內地市場を軟化し連日昂騰裡に在つた朝鮮小麥も十三日海外內地安に伴れて一齊に五十錢方の低落即ち沙里院物二十五圓、其他二十四圓七、八十錢見當を示したが而し目先荷品カスレに伴ふ買氣の潛んでゐるのは事實で今後は何等かの動機に依つて當然倚一押は免れまいと觀られてゐる

麥粉出來値安

連日昂騰、鶏ダイヤ五圓六十錢、雲龍五圓六十錢、二鵬五圓五十五錢と近來の高値に在つた市中麥粉も海外原料の奔落により十三日市中出來値は各品共五、七錢方の低落を示した而して當分此の邊保合であらうと

上海粉不引合

麥粉の昂騰に依り一部當業者は支那上海粉の引合を開始したが目下上海に於ける市況は原料小麥の昂騰により（兵船印）一袋四圓八、九十米見當を示し之れを鮮內に搬入すれば關稅を加算して仁川沖渡し一袋五圓五十錢見當となり更らに京仁明の運賃諸掛を加ふれば京城市中相場五圓五六十錢見當に比して到底相場引合はざる筈に在り殊に同品は最近英國大手筋との間に三千噸の契約成立し爪哇、濠州方面との賣約旺盛に伴れて先高形勢なれば當分鮮內搬入は不可能であると觀測されてゐる

海外經濟電報（十三日）

倫敦銀塊	リンコルン祭に付き休會
紐育銀塊	六八仙八分の一　八分の一高
米國棉花	休會
同ミッドリング（現物）	九四
（先物）	九四
印度棉花	十錢安
紐育株	リンコルン祭に付き休會
スチール株	休會
アナコンダ株	休會

株式（十三日）

▲十三日 前場

銘柄	大引	前日比較
京取	二四・二〇	・二〇安
仁取	八五・五〇	三・五〇安
同新	二八・六〇	一・八〇安
安取	九・九〇	・一〇安
鐵新	一〇五・二〇	・二〇高
大新	八三・六〇	・一〇安

▲十三日 後場

銘柄	大引	前日比較
京取	二四・二〇	……
仁取	……	……
同新	二九・〇〇	・四〇高
安取	九・九〇	……
鐵新	一〇六・八〇	一・六〇高
大新	八四・七〇	一・二〇高

前場仁取急落

今朝大阪大新八十三圓七十錢寄り八十錢引の保合移りに人氣引立たず內地株京取安取等鯨乘薄く逆らざりしも仁取新舊株は今期業績悲觀說當減少豫想を材料に賣派當り叩き小口賣方の投げを添加し買物薄のまゝ一氣に落し仁取舊三圓五十錢安と急落を告げ不勞裡に大引

後場上放れ

仁取新舊落付

後場は大阪大新八十四圓五十錢鐵新百〇六圓九十錢の昂騰を入れ賣買共依然警戒し商狀不引立ち小口筋の買氣を刺戟し大新一圓高と上放れ氣丈の成行を示したが仁取新舊は前場の急落に從來の軟派は全部利喰し新規賣のみ殘れる狀態となり大阪高の牽制もあり賣りもの溢れる一方買物も薄く結局仁取舊は九圓ドタと四十錢方小戾し落付模樣に大引した

五十錢安と急落を告げ不勞裡に大引

株界小言

鮮內無比の優秀株仁取も今朝は今期の業績悲觀と云ふ鳴物入りで急落を告げた▲仁取は採算以上に妙味がない、業績が惡ければ夫れ丈け下がるのは當然だ▲併し仁取の如き人氣株價は下つても京取の如く人氣株と異り飽迄採算で行く處に存する資産株として毫も其價値を損しない▲が資産株としての利廻りは惡くなる其處で安いと賣りたくなる▲併し今日資産株としての仁取を手放し之れに代るものを求めて他に得られるかドーカ▲安い處を買へばよいと云つても注文通りに行くか迂闊に賣込んだら取返しの付かないことになるかも知れない

仁取今後の成行

仁取株の強味は會社の內容優秀な點にあるので單に今期の業績不振を以て仁取の將來を悲觀すべきではないが京城米俱樂部廢止は愈仁取仲買組合で廢止決定し各地現物市場の取引所外格を豫想され居る折柄とて今後の業績は餘りに期待し難き事情にあり且つ採算以外に餘り妙味なき仁取としては將來京取の如き人氣株と異なり大勢の立直りも旺盛には來まじく資産株としても採算點以上に留はないのは勿論で內容充實の點から採算引合まで賣られることはないにしても今後の業績が見直さない限り仕入關係を別とし結局或程度の下値は免かれ難いだらうと眞面目の筋に唱へられて居る

內地株保合

大勢鐘新等の內地株は大阪市場の保合往來を入れて人氣不引立の一面仁取業績悲觀の落潮相場に人氣を取られて至極閑散を呈し僅かに小口の取引でお茶を濁ごし相場は保合のまゝ大引した現に角觀會開會中ではあり格別の材料なき折柄であるから當分大なる値動きは望めないが爲替高と物價尚とは強弱材料となつて今後の株式相場の上に現はれ相當の値動きを示すものと見られて居る

主要株賣買手口

前場 ▲仁取賣方、吉見、田中、市川、買方、吉見、南、関、市川、出來高百二十枚▲仁新賣方田中三百、市川二百六十、外二店、買方、吉見百三十、南三百、白樂百、外三店出來高七百十枚

大阪短期取引

▲十三日 前場

銘柄	寄付	大引
大株	九八・六〇	九八・六〇
大新	八六・〇〇	八六・三〇
郵船	……	……
同新	八八・七〇	……
商船	五〇・五〇	五〇・七〇
同新	一四・五〇	……
鐘紡	二二九・〇〇	二二九・七〇
同新	一〇八・六〇	一〇九・二〇
東紡	一三九・二〇	一三九・九〇
日糖	一一二・三〇	一一二・三〇

▲十三日 後場

銘柄	寄付	大引
鐘紡	……	……
大新	八三・八〇	八三・八〇
鐵新	一〇五・三〇	一〇五・八〇

▲十三日

銘柄	寄付	大引
鐘紡	……	……
大新	八四・五〇	八四・五〇
鐵新	一〇六・六〇	一〇六・九〇

安東株式

	寄付	大引
▲十三日 前場 安取 當限	……	……
先限	……	一〇・一〇
▲十三日 後場 安取 當限	……	……
先限	……	一〇・〇〇

鎭平銀

	寄付	大引
▲十二日 前場 當限	……	……
先限	一・九五二	一・九五六
▲十二日 後場 當限	……	……
先限	一・九四四	一・九四五

米況（十三日）

仁川期米

前場強保合

大阪前寄三十八圓四十七錢と三丁安を入れて〇より目立ちたる賣物を注ぎ先三十五圓〇一錢と四丁安に始めたが㋥内等より押目待ちの買進み大阪二節の六十錢を受けて三節二十五錢と前日の高値を上廻つたが戾りは㋥の防戰的賣物と大阪の小安移りに〇九錢と押し大阪止め五十五錢を入れ十九錢と返して手堅く大引した

後場小往來

大阪後寄三十一圓四十六錢と九丁安を入れ中三十四圓六十五錢先五圓十八錢と一丁安に始め三節十五錢と押したるも大阪の小高を入れ二十錢と締りて引

双方の期待

引續き強硬なから今朝は一服惰となつたが果して何れに分岐するか今後には賣方の練るかる變態準を控へ居る丈けに例令直るにしても大した事はあるまいと軟派は多寡を括つて居るに反し強氣は正米が相變らず現物で定期安に添はない以上此上の安値は見込めないし殊に一月以來の不勢で長期に傾倒して來た拝だから高値の實現か案外早からうと云ひ双方共に相當堅く入つて居るから來る十五日頃發表の筈なる當番の成績如何に依つては何れにか一渦が捲くであらうと期待せられてゐる

當限肩代り說

當限の三十三圓四五十錢處は正米との採算上割安である處から現物筋が其れを狙ひ出した事は既報の通りであるが市場の一角には賣方主力の㋥と京城某有力筋との間に當限の肩代りが成立したと云ふ噂がある元より眞僞は不明だが久しく隱忍して居た同筋が急に活躍し出した處から推すると萬更無根の風說とも思はれない

受米買望まる

昨十二日受渡しを完了した一限の受米中南市四等米が三十四圓十錢見當にて地場の精米原料に相當望人があり現に㋥は受米中千石丈けを手放したが後續いて望人が多いとか

一限の格付

取引所に於て審查中なりし一月限受渡米六千四百石に對する格付及び客量は今十四日左の通りの發表を見た

檢査所	等級	叺數	一叺客量	格付
丸チ濟州	四	三八三	四六	五八下
丸羅律浦	三	三三七	四四	一三下
同濟州	四	四八八	四五	一四三下
同信川	四	五〇〇	四八	一〇八下
丸ヘ定州	三	一〇〇〇	四八	一四五下
同南市	三	五九五	四九	九七下
同南市	四	五〇〇	四七	一三〇下
同宣川	[illegible]	[illegible]	[illegible]	[illegible]
同郭山	[illegible]	[illegible]	[illegible]	[illegible]
丸キ西氷庫	[illegible]	[illegible]	[illegible]	[illegible]
同平壤	[illegible]	[illegible]	[illegible]	[illegible]
同島山	[illegible]	[illegible]	[illegible]	[illegible]
丹チ忠州	[illegible]	[illegible]	[illegible]	[illegible]
同天安	[illegible]	[illegible]	[illegible]	[illegible]
同天安	[illegible]	[illegible]	[illegible]	[illegible]
同鳥致院	[illegible]	[illegible]	[illegible]	[illegible]
同論山	[illegible]	[illegible]	[illegible]	[illegible]
同金堤	[illegible]	[illegible]	[illegible]	[illegible]
同金堤	[illegible]	[illegible]	[illegible]	[illegible]

小計合計九十二石其他改裝料六十錢なりと

仁川正米

丸キ角チ三等三十四圓八九十四等三十四圓五十錢籾摺玄米三十三圓六十錢一等白米三十九圓三十錢籾神力十錢七厘在米福十錢五厘大豆龍山物二十一圓三十錢長湍二十一圓白川二十圓七十錢京釜線物二十圓二十錢見當を唱へ大豆は變らざるも正米は出米の賣行き良好に使ふ精米筋の買物潜みにて一二十圓方引締り模樣である

釜山正米

現物穀良都三十五圓六十錢神力三十五圓三十錢大豆二十圓六十錢二月中限三十四圓四十錢より三十錢三月中限三十四圓九十五錢二月末限三十五圓三十錢より三十錢

群山正米

現物金剛三等三十六圓四等三十五圓一番三月末限三十六圓二十八錢より三十三▲二番三月末限三十六圓二十八錢より二十五錢▲三番三月中限三十六圓十錢より十三錢三月末限三十三圓二十八錢出來高五千二百石

大邱正米

現物穀良都三十五圓神力三十四圓五十錢一番三月末限三十四圓九十五錢より五圓十錢▲二番三十四圓三十五圓〇五錢より五圓四錢▲三番三月中限三十五圓〇五錢より四圓九十七錢▲四番三月中限三十五圓より〇二錢出來高二千七百石

鎭南浦正米

三月末限三十五圓十錢出來高二千六百石

江景正米

十二日夕場四月中限三十五圓七十錢十五日前場四月中限三十五圓六十五錢

公示催告

東京市日本橋區通水島町一丁目三十三番地 申立人 石川カネ

京城府長谷川町十番地 右同代理人 辯護士 片岡介三郎

一株式會社朝鮮銀行發行假株券第八四三一號額面金壹千圓券 但五〇分ノ一大正十一年七月大正三年十一月十五日以降年八分五厘利付...ヲ申立ツ其ノ他ノ期日ヲ五月二十五日ト定ム ... 大正十四年二月九日

京城地方法院

バセイド

バセイドウ氏病いれき病の良藥あり知らす●播磨明石 （猪山）博士

歐米直輸入の新しくて確か 蔬菜草花の種子と球根 カタログ進呈 花卉部種苗部別々に申込を乞ふ 新潟縣南蒲原郡中之島村 フタバ農園

○時は今忙がしい 男女內職あり 春から夏へ最も需要の多い優美の日用品で副業としても內職としても永久に確實な事業となるのです開業自由の同品は製品不足の爲め追加又改良しても居るので比の際遠近を問はず老若男女の別なくスグ其日から始められます何ゝ事なくボロイ儲けは有りませんが皆ん永久に收入と將來獨立の仕事になる樣御指導致します希望の方は八ガキで申込次第詳細說明書進呈 東京小石川區白山坂 白山商會

產科 婦人科 外科 花柳病科 入院隨意 仁川 磯町 鶴田醫院 電話七三四番

樂浪文化を參考として新築せる珍菓 平壤土產 樂浪萬壽 樂浪落雁 平壤府大和町 下江黃金堂 電話三〇三番

無比 ヨードホルム 梅毒腫物、下疳、橫痃、切疵ひゞしもやけ等の良藥は 定價十錢 廿錢 卅錢 五十錢 本舖 大阪市東區 中井馬鑑製 御求めの節は商標に御注意を乞ふ

驚クベキ特効藥 酸素丸

腎臟病、心臟病、神經衰弱、ヒステリー、子宮病、血の道、月經不調、糖尿病、卵巢の病、睾丸の病、慢性淋病、慢性消渴、尿道狹窄、月經時の疼痛、下腹部の硬塊、常習的頭痛、常習的肩の凝り、眩暈又は便秘、產後の諸病、貧血衰弱、腰痛、淫萎、不姙症、胃又は腸の病、バセドー氏病

酸素丸本舖 南滿洲本溪湖 中西亮

赤帽ネクタイ

良い安いの連發 素敵素敵の連發 品質と値段!! 安くして買へる流行の新製品！ 赤帽均定ネクタイ 均定値段 A 一圓五十錢 B 一圓八十錢 C 二圓 D 二圓五十錢 E 三圓 F 四圓 景品進呈 新製品均定販賣記念として赤帽印ネクタイ一本毎に謝恩引替券を添付す 發賣元 南商店 全國有名百貨店洋品店に有り

醫學博士 高橋順太郎氏發見 肺結核新藥 フアゴール

肺結核 肺尖加答兒 肺炎 肋膜炎 等の諸疾患に對する新治療劑として常に第一位に推奬せらる。 說明書進呈 各地藥店にて販賣す

一手販賣元 東京日本橋區本町 友田合資會社 三共株式會社製造

津の國屋小染

【九十五】　小金井蘆洲

園『姉でこそあれ、男勝りのキビ〳〵したことが好きで、少つとやそつとのことをしたつて感じない姉なんだから、好いかな』番『へエ畏まりましてございます』與『サア二十五の仕度が二十五兩、これをお前に預けて置く』番『へイ〳〵』與『其處で何だぜ、早速一つ風呂を浴びて、精々磨まつて、上つて來たらば一應用ひるんだ』番頭離いて下へ往つて此の事を小染に話をして、早速ながら小染の所へ土產物を送らうてんで、手遲れになつちやアならないから、直ぐ方へ注文をしてやると、好い鰹節に今漁師が濱から上つて來た處で而も大漁です、其生た魚を取寄せた、海老、鯛、はうぼう、鰈、鰹なんどの生きた奴を大きな半切の中へ入れて鮮鮮に氷漬を付けて、之を臨節の新店に長く逗留して居る小染の處へ持つて行かうてんだ、四五人の若い衆が手擔きにして此座を先へ出して方から小染の座敷に持つて來る、番頭が一人付いて居ります小染は今日は退屈で仕方がない、毎日のことだから久し振で今日は上方に輪加をやらうと云ふ趣向でございます、お雛の方に廻つたのが三味線彈の庄次郎、道具方から口上が新藏と云ふ役者で、役者が幇間の玉八、見物お客樣が小染たつた一人、無人だけれども蟹澤千萬の趣した倉『サア、好いかい師匠、好けりやア何だぜ、木を入れて幕を引くよ、何をして居るんだい』庄『サア、食兒イ、早く明けて見物れなけりやア不可ねえ、見物が御いて居るぢやアねえか』玉『へイ、飛れべります』サア好いよ倉『好いかね、それぢやア口上を遊べるから――東西〳〵、座內より口上を申上奉ります、此方取仕組御覧に入れますは上方仁輪貨、お染久松、お染久松、精勤めまする役人數名――オイ〳〵何んだぜ、其處へ來て突つ立つちやアー―見るんなら前の方へ廻つて見て臭んな、幕の中を捲くつて覗く奴が何處にある』番『へイ、どうも飛んだお邪魔を仕りますでございます』倉『格別邪魔にもならねんだから見るなら前に廻つて見ねえと云ふのだ』番『イエ、拜見に出ましたんぢやございません、姐さん、何でございます、姐さんに申上げたいことがあつて出ましたんで』染『アラ番頭さん、何の御用なの』番『姐さん、不可ねえ、また半畿が這入つてしまひました、番頭さんが何だか知らねえけれども其方に用があるてんです』染『然うだつたね、サ、此方へお通りなさいな』番『御免を蒙ります、サ、此方へ持つて來てお來れ、此方へ――溢さないやうにオツと、ホラ水が溢れた、其乘物先の處へ持つて來て、御鈍を鵬つて、餘んまり淺く揮けて置くと鯛が飛出すし、深く揮けちやア鰹へ半切れは半分乘つかる、鰹、水が浸みると滑稽だから痕が付いて不可ない、ヘツ、御座敷に御覧に入れます』『アラまア美事ぢやないか、まア何うも――師匠も此さんも早く此方へ來て御覧よ、何とまア鹿簡にキビ〳〵して居るんだらう、幾ら何だね、日本橋の朝市へ往つたつて是だけのお肴の揃つて居ることはありやしないよ、有撃にお魚の本場だけに美事なのが揃つて居るぢやないか、嬉しいわね』倉『全くやげすね、アラアラ海老が角を押し立つて泳ぎ出しやがつた、師匠見なよ』玉『恐れ入りやしたね』染『何です、番頭さん、御用と云ふのは』番『ヘエ、早速ながら申上げますでございますが、其今しがた江戸からお着きになりましたお客がございまして、其お客樣から到來物へお返し物でございます』染『アラ姿に、困るぢやありませんか、發理張つたことやなんぞが煉だから、折り云ふ湯治場へ來てゐるのに、恐湯治場へ來て最理張つたことがあつちやア困るんだか、其お客樣と云ふのは何と云ふお方なのです』

寫眞機、官製煙草、木炭、薪小口販賣
本町 電本二一六
黃金町販賣所 電本二一九〇
三國商會

寫眞は旭町一河原へ

葬儀 用靈柩自動車 元價節約時間經濟
電話本二〇四〇 京城自動車

天地眼氏仁川へ

入城以來久しく其の明徹なる論理と的確なる鑑識に頗々の好評を博しつゝありし本町山本旅館滯在中の性相學の大家眞易天地眼氏は各方面の希望者未だ多數なるも一先づ當地は十六日限りにて打切り十七日午後五六日の豫定にて仁川に向ふ筈

將棋新手合 (六)

於千葉市南道場七七六 御田木將棋所新年會
先手二段 △渡邊藤之助(八日市場)
二段 ▲鈴木倉之助(八日市場)
(圖は前號指了迄の局面)

持駒 渡邊氏 銀飛桂香歩歩
▲持駒 鈴木氏 角歩

▲七四飛(ソ) △同銀(ナル) △二五歩(ツ) ▲八一飛 △一六歩 ▲一八歩 △二四桂 ▲六三角 △四四桂(ネ) ▲三七銀(ネ)上ル △七九飛 ▲五九金引 △六六馬 ▲五一と △五九飛(ナル) ▲同金(以下次號)

評 御田木七段講評
△(ソ)七四飛と見切りたるは大によろし
△(ツ)一五歩と端より攻勢を採りたるは手筋なり
△(ネ)三七銀上りは惡し三七銀と引きて置く可き處なり

物理療法

▲類のない難病強丈では非常に經り惱い諸病を無理から藥で癒そうと無駄骨折つて居る方は速かに我社の物理療法を迎られん事を御勸め致します
▲慢性の難病でも容易に根治するものが澤山有ります

適應症

神經痛、リウマチス、神經衰弱、腦脊髓炎、婦人病、打撲、月經痛、肋膜炎、胃腸病、膀胱諸病、胃酸過多症、腎臓炎、るいれき、わきが、水蟲、頑固な皮膚病、あざ、ほくろ等

京城日報社代理部
電話光化門四〇〇櫻內二四番

二月十五日

(舊曆正月二十三日) ▲日曜 ▲四綠 ▲暗劍辰巳 ▲庚午 ▲六安 ▲定 ▲星宿

▲四綠 ▲萬事は好ささうで實際は思ふやうにならず、北と壬が吉
▲五黃 ▲浮ツ調子な日、我意を通さうとして失敗する北と西と艮が吉
▲六白 ▲まめやかに立働いて目上の引立を受ける日、東と坤と艮が吉
▲七赤 ▲川過ぎては嘩を醸へられる、內して有利な南と東と西が吉
▲八白 ▲見先の見えぬ事がある日、懸は慎み成る內と東と西とが吉
▲九紫 ▲男性の濫激すれば凶、心せよ
▲一白 ▲表運の日、大規模の計畫は後回しにするが得策、西と庚と丁が吉
▲二黑 ▲迂濶にして邪道に踏入り易い、世話事は禁物、北と南と艮が吉
▲三碧 ▲機敏に活動して望外の利を占む、旅立北吉、坤と丑と壬が吉

誰でも出來る●子宮病自宅療法

女一代の衛生書　無代で送る

子宮病の症狀

一口に子宮病と申しましても其種類は澤山ありますが其中で最も多い容體は何うかと申せば▲大抵下腹部の鈍痛、腰が張り腰骨つり腹痛み又は手足の冷感、下腹に塊りが出來て、內股より腰痛苦しく、尿が便秘勝となり月經痛み又は不順或ひは子宮は痛々腫みを感じ發熱となり頭痛、眩暈、耳鳴、逆上、便秘、動悸、不眠、などを伴ひ、取分白帶下とて局部から分泌する腟々したおりもの多い事が本病の顯なる特徵で有升、おりものと申しても黄色い鼻汁の樣なものもあれば水の樣に澄んだものもあり卵の白味の樣に粘々したのもあれば、血汁を含んだ膿液の樣なのも有升、其他種々樣々の種類があつて、而して毎日の樣に澤山下りるのもあれば、月經の前後にほんの少しかないお方もあります、斯樣の種類の違ひますのはつまり病氣が急性であるとか慢性であるとか或は病氣の性質によつて違ふのであります

疾愛なき、かはるがはる其の身を惱まし、果ては精神症狀を伴ひ我儘となり物に感じ易く、ヒステリー化し嫉妬邪推、僻み、膽病、物忘れ迷ひ易く、決斷力なく、無性者、苦勞性となり、神經衰弱、ヒステリー、血の道は實に此の子宮病(おりもの)より來ることが多いので、之を油斷して居ると病は遂に子宮に昂じて腎臓、膀胱を冒し遂に一命に及ぼし、一家の大事になるのであります。

知らぬが不幸

世の中には、五年、十年と久しく、つらい、悲しい、病の責苦に泣き果てゝ、自暴自棄に陷つて居られる不幸の御方もあり、又彼れか是かと、迷うて治療の方針を誤つて居られる方もありませうが、それは皆さんが御自分の病氣に對する衛生上の知識を御會得にならぬからで、自分の病に對する適切なる處置方法を會得さへすれば、自然に治療の目的が遂し得らるゝのであります『現代婦人科の名著』

恐るべきおりものの害

婦人病即ち子宮病とは、帶下と子宮病に關聯する者で有ますが特に此おりものゝ恐るべき所以は第一に女子の大切なる姙娠を妨げて、不姙症となるのであります。詳しく申せば子宮の炎症等が起つて姙娠が出來なくなる事であり升。又、おりものは子宮の姙娠能力を奪ひ姙娠の根本を絕つ病となる職能なる要務を帶びてゐるから其の患者をも、よしや偶に姙胎んでも満足の發育を遂げずして、中途に流産、早産、難産を來たす事になり升。おりものが婦人の身を害するのは實にこれのみではない、永い間おりものが續くと體內の血液を消耗して顏に貧血を起し、食慾を衰し顏色青ざめ平素神經質心悸亢進、手足疲れ肩凝り、欠伸、眠氣が多く四肢倦怠、背痛、痙つかえ、頭痛

●もし藥店にて品切の場合は本舗へ直接代金引換又は振替東京五五〇番にて御註文あれ(郵便小爲替でもよし)

最近に於る命の母の全快實例
岐阜縣高山町川西 有巢岩子樣

佐藤、北島、西牧の三醫學士や增田醫學博士は『婦人病の心得』と題して
(ヒステリー血の道は、こうしたら治るか)
(子宮病の特徵は如何)
(何ういふ婦人病が、自宅療法で治るか)
(無病の樣な人に姙娠せぬのは何ゆゑか)
(おりものの療法は如何にするか)
(月經不順は如何にするか)
其他女一代の衛生に關する事柄を噛んでふくめる樣に最も親切に指示せられてあるからこの登册さへ一讀せば『ア、成程ソウいふ譯のものか』と直ぐ合點が出來て、安心し治療の目的が遂し得らるゝのです。既往十數年間に本療法によつて救はれた方々は幾十萬人とも數へ切れません。今直に御請求は急げです‖ハガキに(又は此新聞の切抜)を貼附封書にて行せられよ‖本舗 東京市京橋區新榮町四丁目一番地 命の母本舗 笹岡省三宛御申込あれば、藥用三錢に拘らず、何人にも無代にて送本いたします。

世に稀なる婦人藥 命の母は萬國の信用ある藥劑にて頗る好評 此際手遲れなく御服用を勸め升
藥價 三週分一圓、五週分一圓[illegible]、其他いろいろあり升

處女會の決議

淋病男子との結婚を拒絕した!!

リン病に惱める諸君は即刻治療して……男子の面目を保たれよ

リン病新藥 トリート

トリート 藥價 三日分一圓 七日分二圓 十五日分四圓
特製 藥價 五日分三圓 十日分五圓
特製は三倍の効力あり

急性リン病にて痛み強く膿汁出で又は慢性症にて手後れ變更時毎に再發するもの其他如何なる惡疾劇症にても本劑を服用すれば快治する事確實なり、殊に特製に於ては其奏効一層迅速なれば一刻も早く痊さんと欲する人々は直に特製トリートをお用ひあれ……

發賣所 大阪堂島 高橋盛大堂本店
●全國到る處の藥店に販賣す

資本金 壹億五千萬圓
本店 東京市麴町區永樂町
頭取 安田善次郎
副頭取 結城豐太郎
株式會社 安田銀行京城支店
支店長 三原梓
電話長本局五八番 一九五番 振替口座京城一一三〇番
爲替取引先は內地各方面に朝鮮滿洲等樞要の地に有之候銀行一般の業務は最も御便利に御取扱可申上候

●レントゲン診斷科 特に骨・關節・肺心臟・肋膜胃腸諸病
●レントゲン治療科 特に癌腫・肺尖加答兒・肺結核・骨關節結核・腹膜炎・惡性腫瘍頭部の皮膚病
泳仁醫院
京城レントゲン診療院
錬兵町六五 電話龍山八二四番

內務省衛生局分析ニヨリ酸性硫黄ニ富シ
婦人病一切。痔疾。花柳病。其他內臟病ニ特功アリ
沼尻鑛泉
龍山元町一丁目憲兵營前 鈴の湯

●學校の成績
は頭が第一である頭のボンヤリした時●頭のクシヤ〳〵して學課の進まぬ時●帽子印荒川
ノーシン
なタツタ一服のんでごらん!ノーシンは森田資榮博士御推奨の頭痛即効藥で忽ち頭はハツきりし面白い程勉強が出來る

Y—116

あたゝかい衣につゝまれたやうに

つけ心地あたゝかに、アレを止め、お肌はいつもしなやかで美しく豐艶で生々として、たしかに五つは若返へります。

若々しくする美膚料
クレームレート

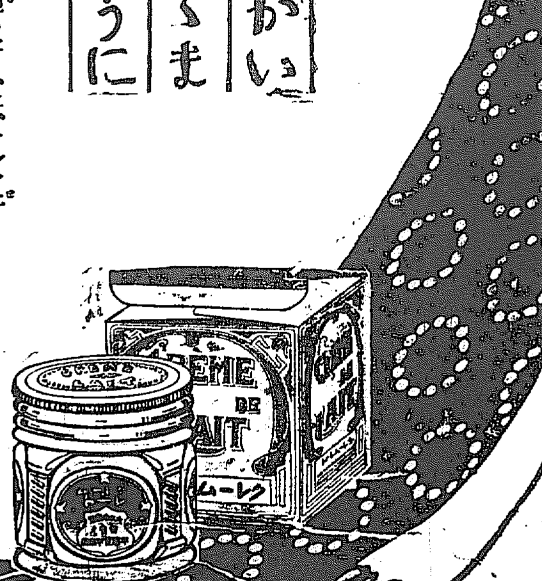

アレ性の方のアレ止メ
脂肪性の方の脂おさへ
殿方の素顔の美を增し
淑女方のお化粧下地に
幼兒の肌の保健用にも
使途の廣い家庭美容料

東京 大阪 平尾贊平商店

うまい齒磨
臭く無い、苦味が無い
味が良い、匂ひが快い

ミツワ煉齒磨は、煉狀ならでは應用しがたき、齒牙口腔一般の衛生保健に必要なる特殊の原料は總べて之を巧みに調合したるを以て、齒磨としての効果は勿論ことごとく備へたるが上に、特に香味の宜しきを敢て誇といたします

○ミツワ煉齒磨
舶來品と比較御使用を乞ふ

○ミツワ石鹸本舗
東京 丸見屋商店

2.7

金融經濟

客月 (朝鮮銀行調査)

手合せ薄く下値辿りの商狀を呈せり。中旬在荷増加は自然一部手詰ものの處分見はれ多少の下押を免され[illegible]

二十六日に至り外米免税と同時に強氣筋の渇望せる政府買上米實施の發表を見たれば反響頗く鮮米は[illegible]

大豆 期正米の軟調に連れ一般の期待は裏切られ內地市場の消化應々捗しからず揚て加て下旬に[illegible]

連絡大豆 三圓七〇 三圓五〇 三圓五〇

綿絲布 商賣販に下げを見たる後なれば大阪の暴落も亦[illegible]と無關心の狀態に[illegible]しつゝあれば軈て買行見直しと共に漸次大阪相場に鞘寄すべく期待されつゝあり

	上旬	中旬	下旬
相場	[illegible]	[illegible]	[illegible]

小麥 外國小麥[illegible]にて內地[illegible]する人氣も稍々氣迷氣味

	上旬	中旬	下旬
相場	三圓一〇	三圓一〇	三圓三〇

朝鮮小麥 三圓三〇 三圓四〇 三圓三〇

砂糖 地方需要筋の手控へにて大口注文少く在荷もたれ氣味にて相場自然安の歩調を辿れり

[illegible]要なく金融の緩慢を極め至極閑散裡に越月せり、今組合銀行月末現在高を見るに預金合計七五四四三八三二二圓貸出金合計二一五〇、二二一九[illegible]にして其[illegible]

京城府調査に係る府內物價指數率は前期(九月)に比して稍々騰貴の傾向あり內地人三十七種中騰貴せるもの[illegible]種下落せるもの三種にて其[illegible]下落せるもの[illegible]一種にして指數に於て一の下落を示してゐる

氣象日報(十三日)

議定書內容

〔ゼネヴア十日發電〕[illegible]

ボルドウ無線十二日發
佛衆議院に於ては政府反對の動議通過し内閣は辭職した

（朝刊夕刊合せて十頁）

發行兼編輯人　印刷人　小川三之介
京城太平通一丁目　發行所　合資會社京城日報社

大綱さへ確立すれば枝葉は將來の改正に俟つもよしと

するにあるも選擧權を三十歳とするは取て戰してゐるか普選案そのものの運命を……か

【ボルドウ無線十二日發】ブチー

軍備制限報告

英國は反對を表明せず

海軍聯盟決議

米國新聞の……報道に依れば

【ボルドウ無線十二日發】米國海軍省は……ボストン、ニユー

獨大統領

【ボルドウ無線十二日發】ジユールナル紙伯林通信員の所報に依れば

エ氏を推す

て同首相マルクス氏等の候補は一掃された

創作　**煉獄の火**　加藤武雄著

（最新刊）四六判四百二十頁　金貳圓五拾錢　送料十七錢

婦人小說界の第一人者の力一ぱいに書かれたひとりの婦人の犧牲……いかに克ち難き運命に克ち得たか？を描き、同時に道を誤まつた愛がいかに悲しい終を告げたかを描いたものである。一面、華やかな戀の繪卷であると共に一面、物凄い愛慾の活圖であり、現代生活の如實な描寫の中に作者の高い精神が鳴り響いてゐる。怖ろしい宿業に苦しむ山内老博士、愛の迷路になやむ光枝夫人、地獄の底に天使の悲をかなしむ那美子、その戀人なる恭介等、讀者は讀み行く間に自ら此の悲劇中の一人物になつたかの感があるであらう。

蕗谷虹兒裝幀

東京日本橋區通一丁目　振替東京一三七五〇番　京城本町　振替二五七三　大阪屋號

京都帝國大學教授　內藤湖南博士著

新支那論　第四版

四六判　布製洋函入　定價金貳圓　送料四十錢

世界國際間に最も重大なる反響を齎す可き東亞の將來と其歸結に關し斯界の最大權威たる博士が蘊蓄を傾倒して一大警告を下せるもの。蓋し一句千金、一章萬金の價値ある世界的名著也敢て江湖に薦む

發兌　東京市京橋區八官町八番地　振替東京二七七八八番　大阪市西區靭上通二丁目　振替大阪二二〇一五番　博文堂

素敵！素敵！少年少女雜誌の王様！

飛行少年　**少女の花**

滿天下の少年諸君！諸君の、求める雜誌はこれだ！素晴しい給ひ痛快極まる讀物と何れも一流大家の傑作揃ひ。『飛行少年』三月號の盛觀は天下無敵だ！大懸賞當選者發表もある。

お待ちかねの『少女の花』三月號が出ました。それは美しくて、上品でその上有益で、面白く、とても素敵です！加藤、吳羽兩先生は表紙に、口繪に、詩に、小說に素晴らしい御活躍です！賣切れぬうち早く々々お求め下さい！。

定價各四十錢　東京市京橋區入船町四ノ二　日本飛行研究會・正光社　振替東京二六三〇〇　振替東京四〇七六　共一ケ年郵税共四圓五十錢

日立モートル　京城　富田商會

紀元の佳節刊行

蘇峰德富猪一郎著

國民小訓

日本國民必携の經典

―本書立言の眼目―

◆現代日本の混亂せる國民思想を綜合し、大和民族安心立命の地を確定したる事。◆帝國の現在將來の國是を詳說し、日本國民の精進向上す可き目標を指示したる事。◆日本帝國の歷史的見地に馮據し、世界無二の國體の眞相を闡明したる事。◆大和民族の淵源を說明し、健全不朽なる忠君愛國心を興起せしむる事。◆立憲思想を養成し、權利、義務、責任、殉公の觀念を振張せしむる事。◆大和民族の世界的使命天職を自覺せしめ、大國民たるの實力と襟度とを長養せしむる事。◆質實剛健の德性を涵養し、正義人道の精神を高調せしむる事。◆立論正大公明、古今に亙り、上下に通じ、坐して言ふ可く、起て行ふ可きものたる事。

本書の題目一斑

◆第一　自國を知れ　◆第二　立國の要件（一）第一民族的要素　◆第三　立國の要件（二）第二一定の領域　◆第四　立國の要件（三）第三獨立の主權　◆第五　完全の國　◆第六　國とは何ぞや　◆第七　國體と政體　◆第八　國體擁護と一國の獨立　◆第九　日本の國體　◆第十　國體の世界に冠絕したる所以　◆第十一　國史に返れ　◆第十二　皇室と臣民との關係　◆第十三　人君の天職　◆第十四　臣民の忠節『註』祖宗の宏謨

◆第十五　歷代の皇猷　◆第十六　維新大改革の本義　◆第十七　維新の詔書　◆第十八　五箇條の御誓文　◆第十九　御誓文の解義　◆第二十　日本帝國憲法　◆第廿一　明治天皇（一）　◆第廿二　明治天皇（二）　◆第廿三　昭憲皇太后　◆第廿四　國民的一致　◆第廿五　國民的努力　◆第廿六　大義を世界に布く　◆第廿七　兵役の權利及義務　◆第廿八　參政權の行使　◆第廿九　自治心と公共心　◆第三十　愛國心と皇室中心主義

附錄　涵情養氣集

には國民の志氣を砥礪鼓舞する、我が前人の和歌、作者五十五人八十首。則ち明治天皇、昭憲皇太后の御製御歌を首に掲げ、以下贈答の作に至り、漢詩は作者四十八人九十首、弘文天皇より乃木希典、藤田東湖等の志士あり、維新……を首と……に至る……に於て、正氣を養ふ資に高情を添へ、必ず余瑕あらむ。

本書特色の一

公刊せられたるもの、直ちに著書となりて、鐵膓と新聞に掲載せられずして、直ちに著書となり、奉公に於て、……行の『將來之日本』以後の著者……、明治十九年刊……たるもの……である。

菊判二百四十頁　國家奉仕の家庭　定價八拾錢　送料八錢

實費に提供

發行所　東京市京橋區日吉町　振替東京一二〇〇　民友社

模範全乳　學生監督　御用　病院御用

太正牧場肥育牧場主　東亞牧場（電話二五五番）

柯公全集

豫約會員募集

□菊版　五卷【別卷】柯公記念文集一卷（本卷には各方面の名士大家の寄稿に係る論評在其他興味あり趣味ある材料を蒐集して編纂す）　□洋裝總布製函入美本　□九ポイント組毎卷五百頁　紙質最上等　□會費　第一回拂込參冊代　金拾圓　二月廿五日迄に拂込　參冊代　金拾參圓殘り　三月末日拂込　第一卷配本三月廿日　全部送料無代

何うして暮らして行きますか　悲慘な最後を遂げた柯公大庭景秋を語れば何んと見ますか　此善後策に本會が生れました　体給生活者たる女三人の遺族に此の先き……此際亡友の爲に盡すは人間至情の發露でも且又人間として尊き仕事の一つであるとの信念の下に奮起した本山社長が我々の此擧に共鳴して即座に金壹千圓を寄附されました生きた金であると跳ねて躍つてゐると麻田中央公論社長が言つた其通りである　希くば血あり淚ある諸君が明日と云はず今入會されて我々の此仕事を成功させて下さい　明細書類はハガキで御申越次第無代で進呈します

□申込所　東京麴町區下六番町二七【振替東京七〇五一三】柯公全集刊行會

讀みたへ十分の長篇揃　流石一粒選りの興味津々

岩見重太郎の大失敗（二歲の兒童も知るドエライ豪傑の重太郎が、一代にたつた一度大失敗、たまには間の抜けた日も過ぎ、そこを捉へた讀者の命の快文字だ）菊川龍雄

◆探偵捕物　土蜘蛛市助（南木十四郎）　◆滑稽新話　嫁入條件（平戸讓）　◆怪奇小說　八ヶ嶽の魔神（國枝史郎）　◆滑稽浅話　助さん格さん（小金井蘆洲）　◆美人俠賊　曙四郎太（太田稔）

◆特選讀物　人情怪談　六大不思議　1 諸行小唄　露路の人魂　2 ……　幽靈退治　3 怪奇珍談　お産の彩　4 深川奇談　小町娘の死　5 大名屋敷　女房の怪死　6 現代　呪の怪火

目醫當選滑稽諧讀小說　紙幣は躍る

◆特別口演　紋きり……　◆滑稽新講　溫泉場（太田信之助）　◆映畫　嘆きの孔雀　◆新奇　焰硝箱（大川）　◆妖怪　神出鬼沒

◆探偵小說　幽靈犯人　◆痛快無比　どぶろく將軍（萩路）　◆稀世利生者　美女掠奪　◆天下無敵　宮本無二四　◆三面物　水茶屋の娘（松花）

定價八十錢　東京小石川　博文館

文藝俱樂部　三月

萬表裝

定價表並見本御申越次第送呈

大邱府東城町二丁目　表具師　長谷川繁藏　電話九四八番

會員大募集　今時不

見よ如何に本會講義錄が世に歡迎せらるゝか？實質に富める本邦唯一の模範講義錄かを

短期速成　建築科　土木科　講義錄

建築家として名譽と幸福を得んと欲せば今速かに入會するに有り

申込次第規則書進呈

帝國工業教育會　東京市外上落合六九二

朝鮮總督府編纂

朝鮮要覽　大正十四年　定價壹圓三十錢　送料廿錢

朝鮮民俗資料第一編　朝鮮の謎　定價壹圓三十錢　送料廿錢

朝鮮民俗資料第二編　朝鮮童話集　定價壹圓三十錢　送料廿錢

京城本町　大阪屋號書店　電話本局八四八・六四〇二　振替京城二五七三番

最新簿記講義錄　校訓入容目本（要二錢）　東京・澁谷代官山　大日本簿記通信學校

專門學校實業學校　本科正科　入學受驗準備講義錄（會員見本進呈）　東京市牛込區南榎町　振替東京……　◎目下會員大募集　◎一ヶ年卒業　◎會費一ヶ月八十錢　三ヶ月卒業、各大商店銀行會社へ就職の紹介をして……

受驗同志向上會

時事年鑑　大正十四年版

世界人種圖・本邦政黨勢力圖　歐洲人種圖・京城鐵道港灣運河計圖　本邦……入・……千頁

上製五圓・並製四圓五十錢

東京市麻布區我善坊町　時事新報社出版部　振替東京五七五九三　電話芝山三五三七

種苗代價表（春季畫入說明附）　東京淀橋町　日本種苗株式會社　無代進呈

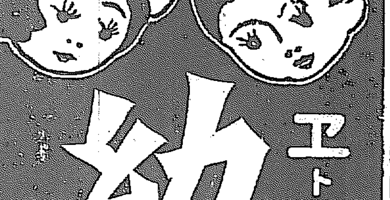

エトヨミモノガイッパイ!!!　オモシロイ

幼年の友　三月號

價四十錢　實業之日本社　東京京橋區南傳馬町　振替東京三六二六

最新刊

二宮尊德傳（……）　安部磯雄著　無線電話之研究　大山千代雄　カアペア分配論　大山幸太郎　絕對運命の精神　關口鎭雄著　富の下を潛つて　服部龍太郎著　ピアノの弾き方　山川均著　マルクス學說體系　關口宗太郎著　無線電話と其原理　若山牧水著　新らしき歌と作法　松本龜之介著　家政能率の新研究　出中秀雄著　間違だらけの衛生

京城　大阪屋號

商業登記公告

全州地方法院

商業登記公告

裡里出張所

商業登記公告

水原支廳

法人登記公告

華川出張所

商業登記公告

全州地方法院

京城日報 總豫算案可決

一

大正十四年度歳入歳出總豫算案同十四年度各特別會計豫算案及豫算外國庫の負擔となるべき契約を要する件の三案は十二日の衆議院に上程され、政友本黨から初め修正説、後に豫算返附の動議が出たけれど、絶對多數を以て、豫算委員長報告通り可決した。いふ迄もなく如上の豫算案は、一般會計に於いて一億五千餘萬圓、特別會計に於て一億餘萬圓合計二億五千六百餘萬圓といふ整理緊縮を實現し、多年我國民經濟を壓迫し、國家財政を紊亂したところの膨脹政策放漫主義に大斧鉞を加へたのである。右の整理といへども尚不徹底として非難する識者の存するは、世人が之を指摘する迄もなく當局が充分自覺して居るであらうと思ふ。然も一方に於ては、整理緊縮に籍口を與ふる理由もなか／＼有力である。或は失業問題、或は國防問題、或は農村振興問題といふやうな、いろ／＼の見地から議論されて居るところに從つてコレだけの整理を斷行したのは、政府としては最善の努力を拂つたものであり、非常の苦心を要したものであることを認めねばならぬ。

二

或は加藤（友）内閣の嚮々として行つた整理に比べて、現内閣の整理は大山鳴動鼠一匹に過ぎぬといふ。然も、加藤内閣の整理は、實は膨脹し切つた財政を多少調節したに外ならぬ。その當時ならドコからでも左程の困難なしに整理され得たのである。その整理した跡から、更に二億五千萬圓の整理をするといふ事は、局外者からは何とでもいへようが當局の立場としては容易な事業でない。現に政友本黨は此の整理に對して種々難癖をつけて居るけれど、具體的に何等の對案を示さないのみか、大會等に於て修正説を述べたものは、十五億二千萬圓の一般會計に對して、僅に師範教育改善費四百萬圓削除、各省政務次官參與官俸給中一千餘萬圓削除及び內務省の臨時事業費二百三十餘萬圓を百十六萬圓に削減しようといふに過ぎなかつた。更に特別會計に於ては鐵道の改良費を減じて建設費に振り向け又朝鮮總督府の鐵道建設費を鐵道法上及び會計法上の形式論から削除しようといふだけであつた。是は何よりも雄辯に、現内閣の整理が、實際問題としては兎に角此以上を望めないことを、反對黨自ら實證してゐるやうなものではないか。

三

最近の大藏省發表によれば、今回の整理によつて、我財政は一般特別兩會計を合せて、七千五百餘萬圓の恒久財源を得たのである。同時に事業繰延を減じ、明年度に於ては一切市場公募を避くることゝなつた。則ち之によつて我財政は彈力を有し堅固な基礎の上に立つと共に財政による民間金融の壓迫を除いたのである。政友本黨の元田氏は、義務教育費問題に於て現内閣の政策は、國民生活に觸れぬと論じた。然も如上財政整理の結果は、直に國民生活に響いて居る。我財政が増税か整理かの岐路に立つた場合、整理によつて増税を避け、以て七千五百萬圓の恒久財源を得るに至つたことが、何で國民生活に觸れぬ譯があらうか。國民生活の安定を圖ることが、直に我民間の經濟を救ひ、ソレ丈け事業資金を加へ、財界の活動を鼓舞する事を意味する。若し政友本黨の主張する如き積極政策を續行したならば、我財政はドノ位膨脹したかを思はねばならぬ。論より證據、最近の財界は此の整理によつて既に幾分か金融上の緩和を實現してゐるのである。

四

我國は經濟的に徐々大な危機に臨んで居る。國者が幾らか恢復したといつても未だ卅九弗になるかならずであり、入超は本年に入つて既に二億一千三百萬圓に上つた。正貨の保有額は一時の廿二億から漸減して、今では十四億八千九百萬圓に過ぎぬ。今後貿易の改善によつても、貿易外受取勘定の僅に一年一億內外に過ぎない現狀では到底國際貸借の不利を除くことが出來ぬ。それを思へば徒らに政府の財政整理を攻撃して止むべきでない。國民一般一大覺悟を以て此の難局を切り拔けねばならぬ。此際我等は兎に角、衆議院に於て豫算の通過したことを、喜ばねばならぬ。

咸鏡鐵道工事問題は非難を受ける理由なし
已むを得ないことで前例も多い 政友本黨の態度こそ不都合千萬 下岡政務總監語る

【東京支局特電】十二日の衆議院に於て豫算討議中政友本黨が突如豫算返付の動議を提出した事は既報の通りであるが右に就き下岡政務總監は左の如く語つた

咸鏡鐵道工事は豫定計畫の遂行上に進捗してゐたもので素より工事施行上の便宜に出た態度であるが、既に之れだけ計畫の遂行せられた以上政府に於て引受けたるは已むを得ない所である故に大正十四年度の豫算に於て當然のことと云はなくてはならぬ。豫算の編成上に於て彼れ是れの疑ひをさしはさむ者あるも斯くの如き事は既往に於ても幾多の先例ある所にして現に大正八年頃原政友會總裁の時代に於て大正八年度に於て工事の完了したものを大正九年度豫算を以て支拂した實例もあります既成の鐵道を建設改良費を以て買收を行ふた先例もあり又建設の建造物を新營費を以て買收した先例もあり殊に鐵道事業に關しては後年度の豫算を目標として前年度に於て超過工事を行ふことは已むを得ざることとして屢々行はれた所のものである。從つて斯の如き豫算超過の事實の遂行せらるるものは避くべき事に屬するとは云へ、既に斯の如き事實の存在する以上は大正十四年度に於て建設改良費より支拂を要するは寔に已むを得ざる措置である。憲法上の問題に觸るるなどとは殆んど論外の事たるのみならず會計法に於ても當局者の措置は一點非難を加へらるる筈のものに非ず、斯の如き事實を擱へて融し帝國の大豫算に關する議決權を放棄するが如き實に非常識の態度で寧ろ憫れまざるを得ない。寔に政友本黨の今回の大豫算議會に臨する態度は輕率冒瀆にして識者の毛頭採らざる所で失笑を禁ぜざる次第である。十數日の間豫算を審議し一たん修正案を提出しながら突如として斯の如く些末の一小事實を捉へて恰も鬼の首でも獲つた様に大豫算の議決權を放棄するに至つては先づ彼等自身が上陛下の委託に逆き下國民を欺くものなりと斷ぜざるを得ない

第五十回帝國議會
政務官と軍刑法問題
貴族院特別委員會 十三日は質問未了

【東京電報】貴族院の陸海軍政務次官及び參與官に軍刑法の一部を適用せざる法律案特別委員會は十三日午後一時二十五分開會陸海軍政務次官より説明あり質問に入る

志水小一郎氏 官制通則第十四條の二に政務次官は大臣を助け政務に參與するとあるは如何なる意味なるか

塚本政務次官 その省の政務にのみ關して大臣を助くるもので內閣とは無關係である

秦次官 政務官は内閣と運命を共にするが故に其の時の政府の意見と反對のものを發表する事が出來ぬ

志水氏 等しく軍部であり乍ら政務官のみ政見の發表を許すは如何なる理由であるか

秦次官 其の職務の性質上政見の發表を爲すを要するからである

花井卓藏氏 沿革上より見るに名稱は異るも今日の所謂政務官なるものは昔より存在して居る而して今日も亦此の制度を必要なりと認めるか

宇垣陸相 陸海軍に於ては政務官制度を設くる必要ありと認める

一時三十分速記を中止し一時四十分公開

一時四十二分速記を中止し二時三十分公開

花井氏 陸軍刑法第百三條海軍刑法第百四條の如き法律は世界に在るか

秦次官 獨逸の國防條例に只た一つ之を認める

花井氏 刑法罰を認むる立法例はあるか

秦次官 なしと思ふ

花井氏 陸軍刑法第百三條海軍刑法第百四條を削除し規律を以て律する意思はないか

財部海相 必要なりと思ふが故に其の意志はない

花井氏 軍屬に對しては軍規の下に服從せしむる必要ないやうであるが此の點に付て政府の所見如何

宇垣陸相 軍屬は日夜軍人と相伍して職務に服するが故に從つて軍人と同一規律の下に服從せしむる必要ありと認める

志水氏 本案は立法問題なるが故に法律的見地より御答辯ありたい政務官が政見の發表を爲すは一般刑法の解釋上毫も差支へなきものと思ふ尚ほ除外法を設くる必要があるか

秦次官 軍人と軍屬とを區別する必要なきが故に政務官を等しく軍規に服せしむるを至當なりと信ずる軍規維持上法文を以て之を明かにするの必要ありと信ずる

花井氏 官制に付て伺ひたい官制にある軍機とは何であるか憲法第十一條の大權中には憲法第十二條の統率大權をも包含するものであるか

塚本次官 從來屢々議論のある所で責任ある答辯は稍ほ考究の上に致したい

尚ほ二、三の質問あり質問未了の儘午後三時四十分散會

外米輸入と米價調節
衆議院米穀法委員會で問答

【東京電報】衆議院の米穀法中改正法律案委員會は十三日午前十時四十五分開會三土農林次官の説明あり質問に入り

八田宗吉氏（政）米の市價の標準を都會に置くか地方に置くか

三土次官 之れは地方に置くも都會に置くも變りはないが一般地方農民は東京の市價が四十圓を維持することを希望してゐる

八田氏 米穀法には輸入税の增減を規定されて居るか未だ增税されたことはない第二條の規程は削除したらどうか

次官 これ米價調節上矢張り必要である

八田氏 外米は政府が直接輸入してはどうか

次官 適當の時期を見計らい外米商に於て爲す方が利益である

丹下茂十郎氏（本）昨年度の特別議會で農相は現行法に於ても市價の調節をなし得る様答辯されたが今特に市價の字句を入るゝは如何

次官 之は明瞭にして置く必要があると思ふ

と説明し質問未了の儘零時二十分散會

裁判所構成法改正案
委員會で可決

【東京電報】衆議院裁判所構成法中改正法律案外一件委員會は十三日午前十一時開會質問を打切り裁判所構成法中改正法律案を可決し次いで本黨原夫次郎氏提案の裁判所構成法中改正法律案を否決し、直に...

政友本黨最後の決戰
貴族院の形勢惡化の模樣に力を得て

【東京電話】議會も十二日を以て最も重要なる豫算案を通過し既に峠を越えた觀があるが豫算本會議に於て政友本黨が豫算編成の違憲及會計法違反を理由として返附動議を出し其否決されるや速袂退場した事件は端なくも政府にとつて重大なる危機を孕んだものと觀測される則ち從來とも政府にとり形勢樂觀ならぬ貴族院側は本件の紛議を受け普選、貴革問題に絡み一層險惡の度を加へたるは事實である是政友本黨の作戰の當つた爲めでなくとも機會あり次第内閣不信任案を提げ爭はんとする本黨に好餌を與へたものである本黨は更に床次總裁を陣頭に立て豫算違憲論は無論行財政、教育、外交、農村問題、治水、港灣、鐵道、國防等の問題を以て最後の決戰を試むるであらうが其時期に付ては豫算案の貴族院に於て議に入り論議の高潮し來るべき三月上旬となるであらうと

三派交涉會
適當の機會に本黨を糺彈す

【東京電報】定例三派交涉會は十三日午前十一時より開催昨十二日本黨が豫算返附動議を提出したまゝ議場を去つたのは不當に付、適當の機會に糺彈の事及び十四日の日程に於て一年現役小學教員俸給國庫負擔法案教育改善費制度改正案選擧法改正案等の實施期採決の事各派一名の討議後採決のこと、十四日本黨より朝鮮鐵道問題に付再び違憲論を出さば臨機の措置を採ること等を申合はせた

鮮內百萬石計畫
の根幹たる植桑指導に就て 池田殖產局長の演示

各道蠶業技術官會同は本府第二會議室で十二日午前十時より開催劈頭左の如き殖產局長の演示があつたが引續き三日間開催せらるる筈

惟ふに總督府始政以來蠶業の獎勵施設に努め結果逐年異常の發達を遂げ昨年の如き產繭額約二十四萬四千石其價額一千二百萬圓の多額を算するの盛況を見るに至り之に伴ひ生絲の移出額も亦約七百萬圓を算し半島の經濟に貢獻する處多大なるものあるは誠に喜ぶべき現象である、然りつゝ朝鮮の蠶業は之を我内地に於ける先進地方に比較するときは其の發達の前途尚頗る多大なるものゝあるを認められる

最近政府は國策遂行上事業の整理、財政の緊縮を斷行し鋭意財界の安定を策しつゝあるを以て之が恢復の曙光を認むるに至ることは遠くはあるまい而して朝鮮經濟界の現狀を通觀するに人口の大多數を占むる農民は其生活上の困難少からざる狀態に在り此の秋に際し半島農民生活の安定を策し延いて國家經濟の基礎を強固にするの途を講ずる爲蠶業の發展を促進することは最も緊要の事に屬する

由來朝鮮は廣大なる沃土と低廉にして而も豐富なる勞力を有するに依り之に資本の一部を注入するに於ては眞に一大資源地を開發し得られやう而して之が開拓は獨り半島民衆の福祉を增進するのみに止まらないであらう本府に於て蠶業第一主義を提唱しつゝある所以も亦之に外ならぬ然りと雖蠶業は其の種類極めて廣汎で而も內容頗る複雜なるに依り總ての事項を一時に斷行することは不可能のことに屬するを以て本府に於ては先づ從來の實驗に鑑み其の最も容易にして而も效果適確なるものに對し集中的獎勵を加へ順次他に及ぼし以て秩序を追ふて蠶業の發達を期せんとしてゐる

今次蠶業に就て考察するに朝鮮の風土は之が飼育に適し從來相當の實績を擧げつゝあるのみならず將來發達の素地を存し最もよく叙上の趣旨に適合してゐるので近き將來に於て鮮內に於ける產繭額を百萬石に到達せしめむが爲め今回新に第一次計畫を樹立し獎勵經營...

更に從來の補助事業を見るに往々にして徒らに膨大なる計畫を樹て豫算の多からむことを之競ひ却て實行之に伴はず爲に補助獎勵の主旨に悖るものがないでもないやうであるから再び之を反覆せしめざることを期するは各位の知悉する處なるを以て各位は宜しく其の間の事情なる諸實の狀況を考察し實行可能なる計畫を樹てられたい斯くして樹立したる計畫の遂行に當りては如何なる支障前途に横はると雖萬難を排し以て決行し豫期の目的に到達すべき樣努力せられたい

蠶業技術官會同指示事項

十二日より本府第二會議室にて開催中の蠶業技術官會同は十三日も引續き審議中であるが其指示事項は左の如くである。

一、桑苗に關する件
二、桑苗の需給調節に關する件
三、植桑補助金交付に關する件
四、桑苗代金の整理に關する件
五、移出用繭製造に關する件
六、秋蠶飼育獎勵品種に關する件
七、乾繭場設備に關する件
八、協定事項の實行に關する件

永登浦學議當選者

昨紙所載＝永登浦學校組合議員四名の補缺選擧當選者の得票に誤植ありし爲左の如く訂正す

一五票 大串如八
一四票 齋藤幸吉
一三票 須藤正而
一二票 鈴木文助

京城學組會議
學組規約中改正は委員附託

京城府學校組合會議は十三日午後三時二十分より學組會議室にて開會出席者十四名府尹開會を宣し參與員より説明し、次いで各議員と府當局の間に質疑あり四時三十分散會

議案第二號 左記土地を國有道路敷として無償提供せんとす
南山町三丁目二十九番地の二坪五十三坪四合
長尾番外の説明があり、成松十三番、土井十一番より質問あり

議案第一號 京城學校組合規約中別紙の通り改正せんとす（別紙略）
府尹原案に提出理由外より説明し質疑あれば本府當局の間に數次の問答があり結局に於て左記五名の委員附託となり委員は十四日午後二時から府協議會議室で審議することになつた

委員 林原、平山、片山、秋山

低下したる議會の品格（上）
細井肇

△或時、故黑田清輝の許に畫家の友人が會合して師弟子の敎養について議論が交換された。或る名人が、技術はどのやうにしても上達させ得るが、氣品風格は鍛ひ難いと云つて長嘆した。すると、それは何でもない、目立たぬところに、力を注ぐやうにすれば、氣品風格はおのづから生ずる」と、斷じた。味はふべき名言である。

△目立たぬところに力を注ぐ、それは取りも直さず隱れたる努力である世と人の知ると知らざるとに論なく休むに休まれぬ藝術の上の良心と自覺とから僅かな墮落や上ッ面の喝采などには眼もくれず、一面からいへば殉教的な、一面からいへば獻身的な、謙遜、失敗、我を、品格と風格の包ひとなつて滲ちこぼれる。若し現代に知己を得ずんば百年、千年の後代に眞眼ある知者を俟つ——縱令、百年、千年は已を得ずとも、たゞ其良心と自覺によつてのみ力め行ふ。其處に神々しい嚴さがある。純粹の光りがある。報酬や賞償を求むる心、それは相對的な、現實的な功利的な私心の爲に、たゞ其の歡娛を俟ると騒がざるさもしい心である。

△七千萬民生の利害休戚を双肩に負荷する一國の選良、若し斯くいふことが誇張に過ぐるならば、斯くも選擧區民何萬、何十萬人を代表して立法議政の府に列る四百數十名中の一員たる代議士である。そこに謙虛なる良心と自覺せる信念に、萬衆の儀表たるべき氣品と人格のおのづからにして備はるべきが本來である。

△今期議會、教育費問題の上程されたる日、冷嘲、怒罵而足らずとして、腕力逆ひに掛挽ち、遂に言論の府に流血を見た、卒然として、其の狀のみを觀れば、正にこれ革命の前夜の如く然るではないか。

△議會の品格の低下を歎ずること茲に多年、かつて與助氏、其の大隈侯に、拳をかざして演壇上に殺到する者なくんば其の議は直に壓下されたであらう。當時、私は記者席に在つて眼のあたりに其の狀態を看取した何たる卑怯！假りに彼の言議が公益に悖るものありとするも彼等に撲つべき、又は彼等に興へられたる武器に與しき言論を以て之に對抗するのが當然ではないか、議論にして而も其の老人の如き腕力を以て挑む、劣情既に唾棄すべきを思はしめた。

△從前と雖も、熱情のあまり、闘爭、怒鳴の狼るゝは、已むを得ざることゝして之を容認してゐた。併し言論の府に腕力を行使するに至つたのは、近今の現象である。而來、冷嘲、怒罵の所謂『野次』は、議會の氣品風格低下しの一要素となり、此の神器を巧に利用する者が重寶がられ、もし、其名も讃辭に價するの期に知られ、世間の低なる喝采を博し、甚だしき者には、斯る醜漢を以て參政官の椅子を贏ち得たるものもあれば、幹事長の肩書を現に有する者もある。

△斯る醜態と斯る醜漢を擁する議會に對して勿論識者は與みせず、政黨は眉を蹙め、青年は過渡期の變化と見て誤り知らうともしない新聞紙も、國民も、たゞ冷淡の嘲笑を以て臨むのみである。

△作だ思ふ、これ將議會のみの罪であらう乎。選民のみの罪であらう乎。

茶話

△鳩一羽が三鐵の建設費問題で久しく揉に議場を唸らせた△此の問題で鐵道部長の弓削君を訪ふて見ると、又問題にせんが爲の問題で、コッソリ仕組んだ大芝居と一笑に附して居る△此の問題は朝鮮の新聞では既に一足も二足も先に突破して、疾つくの昔に冷立てたものだ△またあの問題が出たかと思ふと可笑くてたまらぬが△何でも構はぬ朝鮮の問題でうんと議場を賑はせて貰ふさ△そうでないと朝鮮は全で東を向いて居るか西を向いて居るか考へて見たことさへないと云ふお歷々がまだ澤山議會には居るのだから△京城は鮮程運動に祟られて居ると見へて朝鮮醫師協會は改選に直面し京城醫院の問題はまだ土地の買收も濟んで居らぬと云はれて居る△さりとて一肌脫がうと云ふ實業家もないとは何と云ふ懶れを止めたものか。

江景芙江間に飛行艇運轉

...的試驗飛行を行ふばかりに...芙江間に...運轉の許可...

坪二錢五厘 爆擊演習場

...演習地は...軍省當局に於て選定...だつたが今回...に續く海岸一帶に選定され...

五師團部隊へ 赤化雜誌配付

...『天鼓』革命の新展目』と題するパンフレットを配付したもの...

中央 京日讀者優待券
特作映畫『戰國時代』(全 卷) 泰西映畫『淚の街』(七卷)

京日案內

公債 特に高價買入地方は...
黑燒 元祖一切黑燒所 ...京城太平通一 小川多平商店
讓店 明治町通り...
求入 ...印刷業者...
看護 ...明治町...
外勤 ...京城永樂町...
募集 ...
採用 ...
店員 ...
招聘 ...
美髮 ...
店員 ...
讓店 ...
採用 ...
貸家 ...
齒科代診生至急採用ス 希望者ハ履歷書寫眞添附アレ 平壤府 ...齒科醫院

罐詰 日之出印筍(たけのこ)
寒中の筍
昔それ一本で孝子として名を千歲に殘した人がある 今はその世寶な筍が日之出印で極く輕便に召上れます 而かもお安く 歡い上物を！
發賣元 ...商店
C 128

育兒の寶 マルツオエキス
マルツ汁エキスはお肥りになれぬお兒達や通じの悪いお兒達には唯一無二の營養料であります
全國有名藥店食料品店にて販賣して居ります
內地定價 大 壹圓九十錢 小 七十錢
株式會社 和光堂 本店 東京神田鍛冶町九 支店 大阪一東區南久太郎町二
御申越次第說明書進呈致します

發動機界ノ覇者
籾摺機トシテ完全機出現 福山式籾摺機
◎御實見ニヨリ他機ノ到底及バザルヲ御了承アレ
發賣元 三菱商事會社 ...
合資會社 弘中商會 釜山府榮町
電話一九〇三番

イケタ內小兒科病院（兒童保健相談所）
京城三越吳服店前へ入る南山町一丁目 院長 池田...

●新年度來る!! 事務の能率の向上を計らんと欲せば須らく岡部式謄寫版を使用せられよ
ナショナル印アサヒ印 謄寫紙其他謄寫版附屬品
定價表御申越次第送呈す 特約販賣御希望の方は至急御照會
一式製造卸小賣商 大邱府榮町一〇番地 大邱大氣堂

秩父宮 御西下

五月英國に向はせらるゝ秩父宮殿下には十六日午後八時半東京驛御出發御西下中國九州各地御見學ゃ御社其他御參拜あらせられ三月八日御歸京の御豫定である（東京電報）

佛機歸航電命

【ボルドウ無線十二日發】佛國航空官ローラン、アイナック氏はアフリカ（チアーダ）に至る飛行は單に一機の飛行機のみにては殆ど不可能と信じ（ニアミウ）より出發してザラバダカールに歸るべきことをダゴイ大佐に電命した、大佐はその返電に於てウイレン機は危險の狀態にありダグノチイ機は良好なるもネーシユ機は疑問の狀態にありと述べた

貨車脫線顚覆 中央線の椿事

十三日午前一時四十分中央線野尻驛下り貨物列車が木曾、鬮山隧道西口に差蒐るや機關車及二輌目の貨車が隧道の內外に脫線顚覆した七輌目貨車は粉碎せるも幸ひ死傷者なく急報に依り附近村落より多數の消防組在郷軍人團等出動し復舊に努めたが十三日夕刻迄には開通の見込たゝず旅客は徒歩連絡に通つてゐるが原因は不明である（長野電報）

基督敎徒の亂鬪事件 廿二名取調終了 近く檢事局送り

去る八日の日曜日大邱府南城町基督敎會を襲擊して瓦石を飛ばし門扉及び窓硝子等を破壞し數十名の重輕傷者を出した事件に就し大邱署に檢束された二十五名に對しては其後引續き取調べ中であるが十日以內に總て取調べを終り一件書類と共に檢事局に送る筈であると云ふが今の處罪として放免せらるゝ者はない模樣である其氏名は左の如しと
朴政燦（牧師）李相稀、鄭達用、安致五、禹同化、徐永福、金相潔、朴能夏（牧師）姜暭稀（長老）金明執（執師）鄭東煥、姜仁伴、千英燦、白信七（長老）金五洙、金致善、朴守迅、白基元、李序浩、金在圭、南基善、金小浪

前職者を七十一名採用し 萬一に備ふ
積立金の全部を排戻し 會社側の態度頗る強硬
京電爭議近く解決か

京城電氣株式會社從業員の爭議は十三日午前十一時全く斷絕の姿となつた、所轄東大門署では萬一を警戒したが、午後三時の交代時間に普通三十系六十人交代すべきものが二十八系五十六人交代し他は朝鮮のまゝ職務に從事した、十三日夜九時現在の運轉系數は八十二系であつた、一方會社側は今回の騷擾となつた從業員の積立金八千九百九圓の外拂をすることに決定し午後三時半から一人宛最低一圓最高百二十三圓の支拂を開始した、從業員は代表者が餘りに頑強に交涉したから利子が貰へないと言ひ出し代表者は更に五分の利子を附せられ度い旨交涉したが會社側は斷然之れを拒絕した、會社では萬一を慮かり十三日午後六時半從前の職者七十一名を採用し十四日朝より勤務させることにしてゐるが更に會社側では六時二十分從業員控所に

一、職今上長の命を肯かず不穩の行動あるものに對しては斷乎たる處置を採る
一、建議案十四ヶ條に對する各個格別の回答

とを會社名を以て發表百方從業員の鎭撫に努めてゐる

甘粕事件の 森曹長 假出獄

去る大正十二年九月の六日震災直後の騷擾裡に大杉榮、伊藤野枝及可憐な少年橘宗一の三名を殺害した甘粕事件の共犯元憲兵曹長森慶次郞（三二）は十一日、紀元の佳節に當り假出獄を許され同日朝九時

普選に反對 一木氏邸で暴行

成行國體團中の普選案が樞密院審査委員會にて多少の修正を加へた處決定通過を見たので普選反對派の黑龍會一派の壯士數名は十二日午後七時過ぎ樞密院副議長一木喜德郞氏を本鄕區駒込町の自邸に訪問し面會を強要し一木氏に對し樞密院が不完全なる修正を以て普選を通過せしめたるを難詰し一壯漢は鐵拳を揮つて一木氏に迫らんとしたところに急報に接し警官數名駈つけ一同を拘致した（東京電報）

體育協會を 如何に改造する？
汎く輿論に從つて行け
體育協會主事 河津彥四郞氏談

體育協會の組織なり事業なりを改造せねばならないことは自分等も切に感じて居る。本年は特に豫算の上に特殊の關係から大打擊を受けねばならぬ事情があるから事業の上にも可なりな困難が伴ふだらうと思はれる。しかし如何なる困難に遭遇しても朝鮮體育協會を瓦解せしめるやうなことは忍びないことである。何となれば今日では何といつても朝鮮體育協會の進退は朝鮮體育界の消長に關するから

である。從來協會は半官半民的の特殊關係者によつて支持されて來たが、現在の會長たる野中財務局長など多忙の身でもあり且つ殆ど留守勝ちであるから大體、安藤の兩副會長によつて統率されて居るのである。しかし安藤京鐵局長は何れ職を辭されるであらうから協會の主腦者及び幹部等にも多少の異動が行はれねばならない。自分の考へとしては體育のことであるから寧ろ總督府が一手に引受けて經費を出すか、それとも全然民間に移して會員組織とするか、何れにせよ『體育獎勵』といふ目的を沒却しない限り何人が之を育てゝ行つてもよいと思ふ。事業に就ても目下は陸上競技に最も注意して居るのであるが、之とてもまだ完成されて居ないのであるから、經費の許す限り事業範圍を擴大したいと思ふ。私としては此際成るべく輿論の存するところに從つて行きたい考へです

プ氏夫妻の大演奏會
曲目解說

朝鮮の樂壇にボーロー現るの際は同好の士を狂喜せしめたものであつたが、次いでクライスラー來り、ハイフェッツ來り、又デンパリスト續々相次で來る世界的の提琴家の來城は如何に半島樂壇を潤したか知れない、又今回半島の樂壇に於てプレミスラフ氏夫妻の演奏に接し得る事は何と惠まれた事であらうか。その演奏プログラムは既報の如くであるが右に就て大邱聖勢之助氏の解說は次の如くである。

一、『コンセルト（二長調）』パガニーニ作此のコンセルトは先づヴアイオリンの曲としては最も難曲とされてゐるもので、作者は此の曲の中にヴアイオリン演奏の可能なる限度に最高の技巧を全部網羅し而もその構想が非常に突飛でリズムの變化激しく、ピッチの急激なる變化等目まぐるしき戰爭のパノラマの如き感を起さしめる中に曲想の味は失はれずアレグロ、マエストロ（急速に壯嚴に）としての偉大なる氣分を感ずるのであり、今回の曲目中の白眉と云はねばなるまい。

二（イ）『ソナタ（イ長調）』ボッケリニ作ソナタは即ち器樂曲の形式で日本で奏鳴樂と譯されてゐるが表題的の內容は無く只作者の頭腦より流れ出づるメロデイ若くはハーモニーを或る形式に依つて伸展し或は變化し緩急運を案配したものである。

（ロ）『ハンガリアンラプソデー』ポッパー作ラプソデーとは『斷片を綴つた歌』といふ意に發し昔は叙事詩の斷片をミンストレルとかラプソデーストとかいふ職業的な歌人に唱はれたものだが近代は幾程意義が變つて非常な歡喜若しくは狂喜とかゝら得た者を組み合せた立派な音樂といふ風に變化してゐる次の曲は即ちハンガリヤに於て作者が受けたものをセロの曲に表はした鄕かしい音樂である。

三（イ）『スラブの歌調』ドゥボルシヤック作者は北歐の人でその作曲には北歐人のそれらしい人懷かしさに充ちて居り、此の曲もスラブのメロデーを取りて彼の奔放な樂想に變化さしたものである

（ロ）『悲しきワルツ』ウェッセー作表題の如く悲しみをワルツに表現したもので主觀的な題材である。

（ハ）『悪魔のロンド』先年クライスラーも彈いたがレコードでもよく聽く曲で全曲を通じて樂譜の『フーリオゾ』即ち狂暴といふやうな感を有する曲である。

四（イ）『ギターに寄す』モスコウスキー作セロを以てギターの感じを出すと云えは奇異なやうであるが人間が鳥の啼き聲を眞似ることは不思議でない即ち此の曲はセロを以てギターの感じを表現したものである。

（ロ）秋の歌 チヤイコフスキー作ロシア人は此の作者を音樂の神なりと誇つてゐる今セロを以て彼の秋の歌の感傷的な悩ましきメロデーを聞き得るは獨り記者のみではあるまい。

（ハ）タランテラ ポッパー作タランテラは往時イタリのタラントに起つたダンスで八分の六拍子の狂ふが如き踊りで例の蜘蛛に嚙み付かれてその苦しみから逃れるため狂亂の聲になつて踊り狂ふと云ふ傳說的なダンスである。

五、パッサカリヤ ヘンデル作パッサカリヤは一つのシャコンネ（四分の三拍子の緩やかなダンス調）である、此の曲は作者がヴアイオリンとセロの爲めに書いたもので二つの樂器が各々夫の特徴を表はして水洩らさぬ緊張裡に內容の表現が爲される。

第一高女の不正問題は どうも變なにほひがする
『事實無根』だけては安心が出來ぬ 坪內校長は評判の惡い人物だと
きのふ學組會議で大論難

十三日府協議會では過般來世間疑惑の中心になつてゐる第一高女の不正入學問題が論議さるべく期待されてゐたが三時二十分府尹開會を宣すると直に瀨戶一番から第一高女の不正入學問題は敎育界近來の不祥事である、之が眞相を承はり度いと突つ込み、府尹から調査經過を一通り說明し不正な事實は斷じてないと巨細に說明し秋山六番から

（一）府からカードと答案を學校に向け提出を命じた時間と持つて來た日の間に數日間の日數の差があるのは何うした譯か（二）成田某から詫證文が這入つてゐると言ふのは事實か（三）坪內氏は常に第一高女は五年程度の學校で第二高女は格の下つた學校であると言つてゐるのを府尹は知つてゐるか（四）事實無根とすれば竹本職員の處置を何うするか

と問ひ、片桐十番は『その當時第一高女の不正問題を惹起したる人物、校長の不統一の責任を如何にするかと責め田中十二番は『學校組合では募集人員を二百人と議決してゐるに拘らず昨年四月には職員會議で百十名と決定し更に後で四名を追加したと言ふのは校長の職權であると論じ續いて成松十三番は『道當局も府尹も無責任である。我等はどうも變に思ふ單に事實無根であつたと云ふだけでは安心が出來ぬ』と詰め寄り府尹より更に詳細繰返し說明しそれより某議員より一時間二十三分に亙り質問應答を繰返し近來にない活況を呈した

東亞キネマの花形
妻三郞と環歌子が朝鮮へ來る
中央館でファンに挨拶して 金剛山で映畫撮影

『燃ゆる渦卷』『鮮血の手型』等でキネマファンを熱狂させた東亞キネマの花形、阪東妻三郞と環歌子兩人が花の四月に朝鮮を訪れるといふ便りがあつた妻三郞はマキノ映畫の時代から時代劇の男優としては市川猿右衞門と並んで日活の松之助を凌ぐ人氣者であつた。彼の深刻な表情、敏活な立廻り、果敢な殺陣等何れも現在の日本の活動俳優としては一頭地を拔いた名優である環歌子は白芙蓉のやうな優婉な女優として之又キネマ界の明星と仰かれて居るのである。この二人は東亞キネマの雙璧として同會社の聲價を高め來つたのであるが昨年十二月映畫界の渦紋に卷き込まれて妻三郞は一時姿を晦ましたと傳へられ過からずファンを失望させたのであつたところが此の頃に至つて再び元の東亞に復歸して活動を開始して居る。東亞では今回京城の中央館を直營に移したのを機會に兩人を招聘しそれに都合で俳優を引つれて來鮮し中央館で朝鮮のファンにお目見得御挨拶に出かけやうといふ計畫で一行は京城を中心に各地を巡覽し更に金剛山に寄つて撮影をする計畫である。果して一行が朝鮮に來るとすれば朝鮮のファンを狂喜せしめるだらう（寫眞は妻三郞と環歌子）

革命悲話
鐘の音も哀れに響く 神の前に祈りの一夜
思出深い貞洞正敎會の鐘の音 その鐘の音も何日まで聞ける？

長谷川町の大通りに赤地に白字でくり拔いたモスコー軒の看板がかゝつて居るロシヤパン屋に先頃から白いエプロン姿の可憐な金髮娘がかいぐしく立働いてゐたのを通りがゝりの人々は物珍しげに硝子窓の外からのぞいた。それも僅の間で娘の姿はこの店から姿を消してしまつたのである。娘はニヨールヤチルキンナと言つて今年十六その一家は貞洞の奧まつた小さい家に親子四人の暮しをたてゝ居るニヨールヤの父は家にあつてミシンの前に終日を送りその幼い二人の弟は毎日朝早くモスコー軒から借りた小車を挽いてパンを賣り廻り、夕暮に歸つて來るのである。この貧しい一家も矢張りシベリヤを逃れ出た落人の一家であつた

◇ ◇

『パン買つて下さい』六尺餘の大男がパンを籠に抱て戶毎に訪れて來る。その聲の寂しさ、その姿の憐れさに人の憐れを呼び起して其處には若干かの錢が投げ與へられる。その憐れなパン賣りにも人の情があつた、溫い濕かい溫があつた。或寒い日の夕暮れ時、本町一丁目の安田銀行前に打慄えながら通りすがりの人々に救ひを求めて居る一人の乞食の前につと立止まつたのは彼のパン賣りであつた。彼は僅な財布の中から一枚の銀貨を摑み出して件の乞食に投げ與へると振向きもせずに立去つたのであつた、飾り氣もない人間性の閃の美しさが此の無名のパン賣りに依つて行はれたのである。彼の名はペロゴロヴィ、以前はセミヨノフに組し一方の將として名を馳せた陸軍大佐のなれの果てだつたのである。

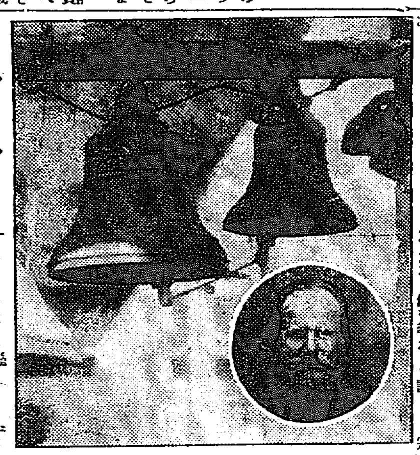

◇ ◇

紅把潤にマルコフと言ふ男が居る三十六七位の赤ら顏の男で中々の快男兒である。彼は多方面に造詣深い學者である、舊約聖書の全篇の一言一句さへも暗誦して居る位である。何を尋ねても話しても知らないものはない位である。世が世であればこそこの廢れたる聖者は旅の空に埋れてその存在さへ知られないで居る

◇ ◇

彼等の生活は極めて簡素なもので狹い室の中を見渡して更に止まるものは粗末なベッドと小さな机の外に殆ど何ものもない。僅に暖を取へるストーブがあればそれが彼等の唯一の寶である、日が暮れると彼等は三人四人と一所に集まつて夜遲くまで熱いコーヒーに咽喉を潤はせながら語り更かすのである。此等彼等の頭には一縷にあのサモウワルこそ彼等の夜の集ひになくてはならない品なのだ。そのサモウワルがたつた一つ、彼等の仲間の家にあると言ふ。それを慕ひ寄つて行く彼等の群は賑々しいこのサモウワルをとり圍んで戲れつの一夜を明すのである。樂しいこのカンパニーは樂園を彷徨ふ彼等にとつて唯一の慰みとなるのである

◇

彼等は一週に二度貞洞三十二番地の正敎會に打揃つて禮拜する、老若も皆一樣に神の前に跪伏して敬虔な祈りを捧げるのである。信仰の念に厚い彼等はすべてを神の前に投げ出して救へを請ふのである。寧ろ彼等は救ひを求めて居るのだ。『神よ憐れなる彼等を救ひ給へ』彼等には、かうした悲しい言葉が唇を衝いて出て來るのである。古い歷史を持つと言ふ敎會の七つの鐘は朝に夕に淋しい響きを立て彼等の住居を訪れて來る。その鐘の音を彼等は何時の日までも聞くことが出來得るであらう。敎會を訪ねると敎師ビヨードーシー氏が出て來た。然し氏は淋しく語るに於て與に鐘を濟したのであつた（寫眞は正敎會に在る七つの鐘と敎師ビヨードーシー氏（中集除生））

漂泊の人達に惠み多かれ【完】

大正館の名畫週間
三名畫を上場

松竹東亞大正館では十五日からユニヴアーサル映畫『闇の女神』全八卷を上映する。之は曾て非常な評判をとつた名映畫『醜なる翼』の姉妹篇に匹敵する劇篇で東都に於ても大好評を博したもので イルビン氏が主演となつて大いに評判したゞけに全篇を通じて頗る緊張した興味深い名畫で必ずや一般ファンの喝采を呼ぶであらうと期待されて居る此外に松竹下加茂の力作で劇界主流の連續時代劇『女傑三日月お六』の前篇七卷に澤田作郎出演『破れなければこそ』の全六卷を加へた三ケの名篇を上映すると言ふので多數のファン達から大に喜ばれて居る。本社では此際特に多數の愛讀者の爲めに同館と交涉し一等八十錢を六十錢に二等六十錢を三十錢に割引した優待券を發行して購讀に便ずることゝしたから愛讀者諸子は振つて優待券を利用されたい學生小人は一等四十錢を三十錢に二等三十錢を二十錢に割引する（寫眞は『闇の女神』の一場面）

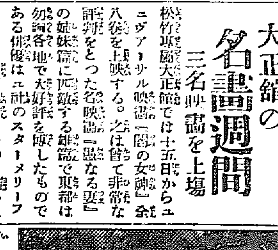

朝鮮ホテルでも節約 音樂部は廢める
七臺の自動車を二臺に減じ 電信局も切符發賣も廢める

朝鮮鐵道直營と共に經費節減の捻出の爲め各方面に節約方法調査中であるが朝鮮ホテルも當然官營ホテルとして下關山陽ホテルの如く經營せらるゝが此處にも整理の節約に入り去る三十一日限り音樂部と電信局、自動車の大部、及乘車券發賣を廢止する事に決定した 音樂部は目下外人二、內地人一で外人二名を解雇する事となつた右は外人雇員は一ヶ年毎に契約するので十四日限の契約をしない內地人一名は事務員として引續き事となり電信局は主として外國電報が多いがこれには或一定の時期があつて觀光客の少い昨今は一日數通しかない狀態で廢止しても左した不便は感じないとの事で自動車は現在七臺を二臺としホテルとしては除殘道用一臺、預御一臺で市中の廻りは市中で經營する自動車會社に任す事が旅客の得策であるとの見地で最後の切符發賣はそれが爲め專任一名を置く事は不經濟だと決定したもの廢止してこれだけで一ヶ年二萬圓以上の經費節約となる見込みである朝鮮ホテルの音樂廢止は惜しい事である

罹災書家後援會の 諸畫伯作品展覽

東京美術協會內罹災書家後援會では其の事業の一著手として文部展入選受賞及新進諸家の作品を各地に展觀し希望者にこれを頒布して居るが今回同會の末木一堂氏來鮮し總督府各局長等の後援を得近く展觀會を開催する筈であるが出品諸家は尾竹越堂、淺井與竹、尾竹國觀、岡本竹山、尾竹竹坡の各畫伯を初め當代一流の揃ひで作品は尺五絹本軸物一本を一口とし會費一口二十三圓だと

坊ちやま…孃さまの喜ぶ 京城名物 文化まんぢう 京城本町二丁目 電本三〇七七番

天佑堂主長畑一十氏 府內長谷川町機械店天佑堂主長畑一十氏は鎭海で靜養中四日死去十五日府內新町高野山別院で告別式を執行すると

…と共に犯人の搜査に全力を盡して居る（鳥島電報）

男女防病ゴム サック 本邦唯一の精良品 丁子堂

らい 病に最も優秀なる新藥 京都帝大病院前

天德鑛泉
胃腸病ニテ長ク苦ム人ヨク効ク萬病藥ハ天德鑛泉 飮用ト溫浴用ニ八 溫浴用ニハ湯之素アリ 飮用鑛泉ハ一瓶ノ備付デ一家安全 其他詳細ハ說明書ニアリ御申込次第進呈ス一日モ早ク御試用アレ
釜山府辨天町上ノ目 天德鑛泉株式會社 朝鮮總賣捌 吉崎商店

外科 植村病院 醫學博士 植村俊二 京城永樂町（商品陳列館裏） 電話本局一七九二番三七二二番

男の生殖器 短小衰弱の復活
早老を防ぎ精力を旺盛にする 大金牌受領の眞空水治療法器 八大醫學博士實驗證明ご讚辭
包莖 は從來手術して切取るより外に道のなかつた包皮を眞空水治療法で無血無痛切らずに治る。
說明書 無代 偽物 御注意
東京 新療法研究所 大阪 新療法研究所支部

糖尿根治草 發見ス 前知事市長閣下御立證 飮用者悉ク全快同病者ヘ詳報ス 京都平野神社前上 青木幸次郞

內科一般 長谷川內科病院 入院隨意 院長醫學士 長谷川興一郞 電話

父一十儀病氣ノ爲メ鎭海ニ轉地療養中ノ處二月四日死去致候間此段謹告候也
追テ二月十五日午後三時新町高野山別院ニ於テ告別式執行可致本葬ハ郷里ニテ相營ミ可申候
男 長畑汎 親戚總代 友人總代

品質優良なる 吉印のかや
軽便優美 まき島枕蚊帳 ぬめちし蚊帳
仕立帳 各種蚊帳地 地球美人印 亀甲紗
滿鮮各地最寄の蒲團店呉服店雜貨店に販賣あり
大阪 吉 製造元

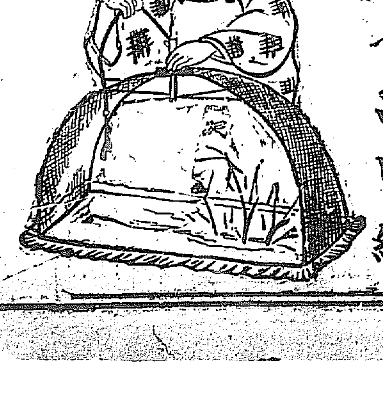

雲を破る (66)

山田松琴 作
清水三重三 畫

勞働 (六)

兄はいつもの通り働きに出て居なかつた。

代藏は朝から頭痛がすると云つて休んでしまつた。そして正午近くまで臥せつてゐたが、起きて來た時には頭痛の事など忘れたやうに凝としてゐた。

彼は、朝飯と晝飯とを一緒にして食つた。その時、欲しくも無い酒を無理から大分飲んだ。

彼はいつものやうに快活に口を利かなかつた。何だか屈託のあるらしい顏をして居た。時には眠と考へ込んで居る事もあつた。

お京はそれを何の爲とは知らなかつた。兄があゝして居るのは、頭が痛い爲だらうと思つて居た。

「頭が痛いつて云ひながら、お酒なんか飲むからいけないわ」とこんな事もいつた。

「然うかも知れねえ」代藏は逆らはうともしなかつた。そして嫌はれむやうにして妹をつくづく觀て居た。

「厭な兄樣。私の顏ばかし見て……」お京は怒つた。彼女は氣が浮き浮きして居るのであつた。

「お前が段々美しくなるからよ」代藏は眞面目でいつた。

「厭!」お京はプイと横を向いた。

「いや、冗談じやねえ」代藏は依然お京の姿態を熟々見て居た。木綿の着物に毛斯の帶を締て、格別粧つてゐると云ふのでは無いが自然の艶美は兄の惑目ばかしでは無く、どんな男の心も引つけるだけの力を持つて居る。學校だつて彼女が好きだと云ふので親和高等女學校だけは卒業さしてある。これで穢れた血の系統さへ受けて居なかつたら、どうにか一通りの家に嫁づきさす事は難かしく無い譯だ。が特殊な民として世間から見られてゐる爲に、戀慕つてゐる男の事も諦めさせなければならないと考へると、自分の心も暗くなるのであつた。

「お京」と、彼れは胡坐の膝へ腕を突つ張つた。

「なあに?」お京はまだにくしてゐた。

「小樂はどうした?」

「樂さんは今お洗濯」

「ぢやあお前にちよつと話して見る事があるんだが……」

「どんな事?」兄があまり眞面目なのでお京も坐り直つた。

「他ぢやねえんだが。あの、關本さんの事でちよつとお前に云つて置きてえんだ」

「?……」お京はドキリとした。急に胸が躍つて胸がわくわくしだした。

「お前はあの關本さんが、お前を可愛がつてくれると思ふんか」

「私、そんな事……」消えたそうに云つて俯向いた。

「いや、何も、お前を責めるの叱るのと云ふんぢや無え。お前があの關本さんをどんな風に思つて居るか、また、どうしたいと考へて居るか、それ位な事は俺も知つて居るんだが、それを更に何と云ふんぢや無え。男の俺さへあの關本さんには惚こんで居るんだから決してお前をいけ無えと云ふんぢや無え。だがな、俺はお前によつく考へて見てくれツて頼むんだ。考へろと云ふのは外ぢや無え……お前の身分だ……俺等一家の皆の身分だ。俺等もお前も、世間の人とは同じとは云へ無え穢れた血を受けて居る。此の血統の事を考へなきやいけねえと思ふんだ。關本樣は今あして居ても、いざとなりや華族の若樣で學士樣だ……身分がお月樣と鼈ほど……所ぢや無え、お前は、それを考へてくれと頼むんだ」

お京はぐつたりと首を下げた。

短歌 尾上柴舟選

寒——(七)

秀逸 石井龍史(京城)
寒空をふとし仰げば梟の上にひやりと落ちて消ゆる雪かな
黯々と闇の奥どに鳴り響きあかつき寒く鐘は落つるも

秀逸 角田芳子(京城)
肌寒き街の大路の白揚の並木の梢けむる夕ぐれ
猫のまねして鳥のまねして幼な子と寒き日ねもす室にこもらふ

秀逸 末田耕園子(京城)
時雨に巣ごもる鳩のひそひそと啼み音寒き夕べなるかも
これの世に樂しきことをおほくもつ子等が夜寒に物語るこゑ

三等 平壤櫻町五三 岡本零花
吹きすさぶ風にゆらるゝもの音のききの寒けき月夜なるかも

二等 長崎市出來大工町一八 山本英一
雨さむく一日降りゐて晴れば終ひ湯に遇ふ人親しまる

一等 朝鮮殖産銀行 山中新太郎
天地の何れの方か一方にひびむとおもふ今よひの寒さ

子の日句會(京城、歌居)

……一四、二、八……

菊根分せし夜の雨を聞きにけり 翠風
鷺の巣の絕壁高く暮れにけり 吐虹
朝霞やいきれ香に立つ春の泥 捷子
はね除けし蟲の玉子や菊根分
名札皆く鶏の日射や菊根分 た人
鳥の巣や樋櫃の門色褪せて
進み肥に洌く水鷄や菊根分 歎
鳥の巣の枝水門にかぶさりぬ
春泥の門近くまで仲かな 砂人
菊根分忘れし鍬の日に乾く
閘門に鳥の巣のある都かな 鶴仙
稽古本抱へ行く娘や春の泥
鳥の巣や日毎に募る立木鑑 殘椒
春泥の路次に灰殼捨てに鷄
春泥や回りくし官舍町 一葉
菊根分自慢の土も買ひけり
鬼瓦に菊垂れ下がり雀の巣 山石
芹川に春泥の畔よろめきつ 宙郷
草鞋の喰込む冷えや春の泥 青士
春泥の町に貸家を探しけり 精華
日の緣に鳥の巣眺め歎し居る 紫郎
春泥に仲のベルのけたゝまし
大覧に叶ひし菊の根分哉 隈水樵
長け長く髮洗ひけり春の夜 帚苔

新刊紹介

▲速記研究(第一號)十錢 京都芦山寺通 京都速記研究所

▲女學界(二月號)東京牛込女子醫專學校

▲講談倶樂部(三月號)在來の講談、落語、小說の上に衞生記事、家庭記事それから童話まで加へ趣味、娛樂と實益を兼ね一家の團欒には持つて來いだ(一圓 東京本郷駒込坂下講談社)

▲東京(三月號)特筆すべき讀物として世界秘境 境秘話はミス、ピカデリー、紐育の夜、享樂の王國、伯林色手帳、春天爺に咲く花、巴里のある處等最近醜劇の耕各紳士の探訪記、法廷實話、三角關係惨死の歷史的研究其他(七十錢 東京京橋實業之日本社)

▲キング(三月號)「伊藤博文公」「成功の秘訣は之れ」「恐しい習慣の力」「現代に忠實なれ」は何れも處世の大指針、實話「涙の底に光る健氣な二婦人」他數篇は社會成功實談(五十錢 東京本郷駒込坂下 大日本雄辯會)

讀者

▲長谷川町大通りで出逢つた三人連の男子の一人よ! 紳士としてあるまじき野卑な御言葉すんでの事振返つて呼び止め正さうかと思ひましたが各官の退廳時間で通行人も多勢だからと思ひを殺して過ぎ去りはしたものゝ通行人を嘲つた言葉…「之や畜生」とは何たる言ひ方でせう大學出して武者振り附かれたらいゝ恥曝しでせうに(五日午後五時五分前 [illegible]驗の女)

▲加藤生氏へ先日の御答へは失禮致しました明治二十二年陰曆閏十二月十三日生れは陽曆明治二十三年二月二日生れに當りますそして翌日(十四日)は節分に當ります(松本生)

▲中學校檢定試驗を受けんとする者が文官普通試驗に合格して居たら普通試驗の際の內容だけは免除せられると云ふ事ですが事實でせうか(不知者)

▲ヴアイオリンの弓の毛を補代へる所なきや(〇生)

▲京城に大村會がある由同鄕人ならば誰でも入會出來ますか(大村者)

軍隊毛布特別處分

極大判二枚掛
一枚タツタ二圓也
一枚特上 三圓也

本品は[illegible]四ポンド長さ八十七インチ巾六十二インチある上等品なるも[illegible]七八圓[illegible]

子宮病血の道でリウマチスに 神仙湯

胃擴張 慢性胃腸
い病
にて御困りの方は只一劑で奇妙にヨクナル他に類なき專門良藥あり 申込あれ呈す 知臨津島町本町 正明院

演藝案內

黃金館
帝キネ共營 毎日晝夜
當る二月九日より 超最大特別興行
◎小坂時代劇 市川莊介主演 疑問の白扇 全篇
◎大正年次 大ゴールドウヰン社大傑作 南海の情火 全七卷
◎愛國思想 日本男子の意氣か大和魂の發露か 本邦空前絕後の大映畫 血戰 全七卷 御前講演の光榮を浴する本社辯士

大正館
松竹共營 毎日晝夜
二月九日より超三大特作映畫公開
◎喜劇 ストライク 貳卷
◎松竹キネマ蒲田特作品 牛原虛彥監督 牛は牛づれ 全六卷 岩田祐吉、奈良眞養、東榮子共演
◎ゴールドウヰン特作映畫 貧しき者の幸福 六卷
◎人情劇 松竹キネマ蒲田特作品 少女の悩み 全五卷 天才少女高尾光子、小藤田正一

喜樂館
京城本町一 電話本局
二十日より特別大映畫封切
◎日活京都第一部超特作 時代劇 戀の殼 全五卷
[illegible] 一卷

中央館
東亞キネマ
十一日より 東亞キネマ甲陽特作品 現代劇 山の神秘 全五卷 根津新、敷川るり子共演
大活劇 怪盜 全六卷
大フオックス社特作 ウイリアム・ラツセル氏主演
大パラマウント超特作品 フランセス・マリオン女史脚色監督 人情劇 淚の街 全七卷 シグレット・ホルキスト嬢 ルイス・サージェント氏主演
沼田紅綠氏監督 東亞マキノ等持院撮影所大特作品 時代劇 戰國時代 前篇五卷
男女兩性秘密 愚なる妻 全十一卷

不動產競賣公告

左ノ不動產ヲ大正拾四年貳月二拾日午前拾時競賣ニ附ス競賣入札保證金ハ申出額ノ十分ノ一トス

大正拾四年貳月二拾日
京城地方法院

一、京城府元町四丁目六十一番地 垈四十四坪
最低競賣價額金四十圓
一、右地上 木造葺平家建本家 壹棟 建坪十坪
最低競賣價額金四十圓
一、同府二村洞百九番地 垈二十八坪
最低競賣價額金拾五圓
一、右地上 木造瓦葺十家建本家 壹棟 建坪八坪二合 附屬木造草葺平家建 一棟 建坪一坪三合
最低競賣價額金四十圓

[illegible]

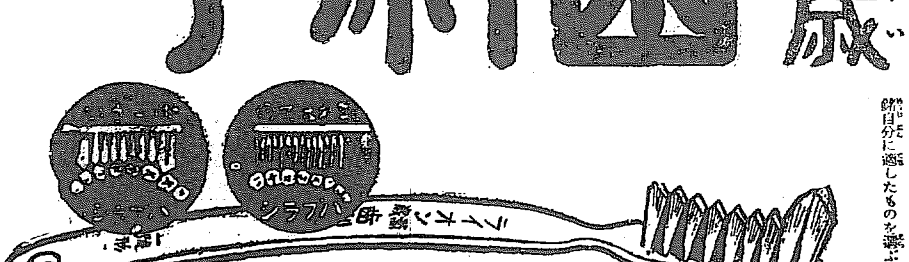

萬歳ライオン齒刷子

齒刷子の最も進步した形式
今迄にない最も進步した形式の齒刷子で、東京齒科醫學專門學校の熱心な指導によつて、完成した理想的のものですから、十分御信賴遊ばすことが出來ます。在來の齒刷子の缺點を補ひ、毛束の新形式によつて齒牙の淸掃を遺憾なからしめたものです。

完全なる消毒
一本一本最も完全なる藥品煮沸消毒をほどこした上に、絕對に外界の黴菌の浸入を防ぐため、淸潔なる消毒紙にて嚴重に密封し、なほ安全を期するため、更に二重の外包裝をしてありますから病菌傳播の虞は無く誠に氣持が宜しう御座います

「舌こき」の無い理由
舌こきは衞生上有害です。舌こきで舌面をこすりますと、舌の表面の微妙な機能を損じ、味覺にも、消化にも、惡い影響を來すのであります。舌こきは絕對に使はない方が安全です。

齒刷子の種類
大きさにより、一號形・二號形・新三號形・三號形・四號形・五號形となつてゐまして、三四歲の幼兒から大人まで銘々自分に適したものを選ぶ事が出來ます

在來の齒刷子との出違

在來の齒刷子は、毛束の面がたひらで、齒列に合ひませんから、十分に齒を磨くことが出來ませんでした。ライオン齒刷子は、毛束の面が、ちやうど好く齒列に合ひますから、齒を遺憾なく淸掃することが出來ます。

發賣元 ライオン齒磨本舖

岩田病院
內外科 [illegible]

朝鮮郵船定期

朝鮮郵船株式會社 電話 [illegible]
●釜山支店 佐藤町
●元山支店 海岸通
●仁川出張所 海岸町
●京城代理店 [illegible]

○元山代理店 吉田運輸會社
淸津丸 二月十七日 大阪行
南鮮丸 二月十七日 下關行
忠淸丸 二月十九日 江原道行
京畿丸 二月廿四日 東海岸行
光濟丸 二月十七日 浦潮直行
平壤丸 二月十九日 淸津行
京城丸 二月十八日 雄基行
釜山丸 二月十九日 浦潮行

○木浦代理店 大阪回漕店
櫻島丸 二月十八日 東京行
ひより丸 二月十九日 大阪行
咸鏡丸 二月二十日 濟州島行
慶南丸 月 日 下關行
興南丸 二月二十日 朝鮮西海岸行
釜山丸 二月廿五日 北鮮行
平安丸 二月十七日 浦潮行
咸鏡丸 三月 二日 上海行
咸興丸 二月二十日 濟州島行
咸鏡丸 二月十八日 江原道行
濟州丸 二月十八日 濟州島行
原昌丸 二月十七日 木浦行

○釜山代理店 山下回漕店
櫻島丸 二月十九日 東京行
ひより丸 二月十七日 大阪行
統營丸 二月十八日 釜山行
公州丸 二月十八日 濟州島行
忠興丸 二月廿一日 多島海行
全州丸 二月十六日 仁川行
平安丸 二月廿七日 釜山上海行

○仁川京城店 堀回漕部
櫻島丸 二月十七日 東京行
淸津丸 二月廿二日 大阪行
全州丸 二月十一日 新義州行
東州丸 三月 三日 木浦行
京城丸 二月廿六日 釜山濟州島行
平安丸 二月廿五日 上海行

大阪商船出帆

◎仁川出帆(午後三時)(仲山木浦經由)
◎大阪行
△第三雲海丸 二月十四日
△神安丸 二月十五日
△三星丸 二月十八日
△福州丸 二月二十日
△大信丸 二月廿一日
◎京濱行
△第二朝香丸 二月十七日
△ 丸 月 日
◎長崎鹿兒島行
丸 月 日
丸 月 日

◎元山出帆(午後五時)
城津、淸津、雄基行
慶南丸 二月廿三日
豐中丸 二月十七日
●釜山、門司、宇品、神戸、大阪行

大阪出帆(午後四時)
●上海、福州、廈門、高雄行
(但し○印は宮島寄港)
○福建丸 二月廿六日
○湖北丸 三月 七日

內地各港出帆主要航路
●關釜行每日二回●南米行每月一回●[illegible]行每月二回●南洋行每月一回●印度行[illegible]

大阪商船株式會社仁川支店 電(二二〇)
京城國際運送會社支店 電一九二[illegible]
仁川京城通り[illegible]旅館 電二六一[illegible]
京城仁川本町[illegible]